



COMUNE DI BOLOGNA

GENITORI E BAMBINI A

Bologna

2005



SERVIZIO SANITARIO REGIONALE
EMILIA-ROMAGNA
Rivolto Unità Sanitarie Locali di Bologna



AZIENDA OSPEDALIERA DI BOLOGNA
POLICLINICO
S. ORSOLA - MALPIGHI

NASCERE VIVERE GIOCARE
IMPARARE CRESCERE



Progetto editoriale CARLA SANDIROCCO
Sviluppo del progetto editoriale STEFANO ODORICI
Coordinamento editoriale LAURA SANTOLI
Hanno collaborato Dott. FABRIZIO DEMARIA - Pediatra neonatologo
Reparto di Pediatria e Neonatologia - Osp. Maggiore
Dott. GIORGIO SCAGLIARINI - Ginecologo
Reparto di Ostetricia e Ginecologia - Osp. Maggiore
Dott. FABRIZIO SANDRI - Pediatra neonatologo
Policlinico S. Orsola
Dottoressa MARA ROSI
Comune di Bologna

Progetto grafico MARKA srl
Stampa La Pieve Poligrafica

GENITORI E BAMBINI A

Bologna

NASCERE VIVERE GIOCARE
IMPARARE CRESCERE





Quando ci è stata proposta l'idea di costruire una guida ai servizi ed alle opportunità che la città offre ai genitori e ai bambini, ne abbiamo subito colto, pur nella sua semplicità, la valenza innovativa e positiva. A Bologna nascono pochi bambini e per noi sono una ricchezza, così ci è sembrato che offrire uno strumento capace di accompagnare i genitori fin dal momento dell'attesa del figlio o della figlia fosse un segnale di grande attenzione a questa fase della vita delle persone che, nella nostra città, spesso rappresenta l'unica esperienza.

Una guida, quindi, da tenere, per un periodo significativo e straordinario, in un punto della casa accessibile e quotidiano. Una sorta di attestazione di solidarietà ai genitori.

Un piccolo libro colorato dove trovare consigli, informazioni, suggerimenti sulle innumerevoli occasioni di sostegno e di socializzazione che la città offre ai genitori e figli in età 0-11; anche un ricordo da consegnare al bambino, per rievocare luoghi e situazioni vissuti assieme.

Ci piace sottolineare il fatto che la guida è stata definita in un rapporto di stretta collaborazione con l'Azienda Usl che ha messo a disposizione le conoscenze sanitarie fondamentali per il percorso della gravidanza e per l'allevamento di un neonato. La novità della guida, infatti, consiste anche in questo sguardo globale alla città capace di mettere insieme i servizi sanitari, educativi, sociali, culturali e del tempo libero .

Non meno importante ci sembra lo sforzo di informare anche relativamente alle numerose associazioni che si occupano di famiglie e di infanzia e che rappresentano occasioni di incontro e di crescita estremamente significative per i genitori, ma anche risorsa e stimolo per l'Amministrazione Comunale.

Con la consapevolezza, quindi, che l'ambiente urbano rappresenti un sistema complesso che, nel suo divenire, deve essere capace di tenere conto delle esigenze dei bambini e, più in generale, delle persone, crediamo che questo piccolo omaggio ai genitori dia il senso di un impegno concreto dell'Amministrazione Comunale nella direzione della vivibilità e della crescita educativa e culturale della nostra città.

Crediamo anche che i bambini possano poi apprezzare di essere stati pensati da adulti che hanno voluto dedicare loro la necessaria attenzione per la loro crescita.

“Genitori e Bambini a Bologna” è una guida attraverso le tante opportunità che la città offre all’infanzia e alle famiglie. Il principio ispiratore è stata una semplice equazione: servizi più idee più informazione uguale soluzioni per una crescita migliore.

La città rischia di disperdere la sua “dimensione umana” e di trasformarsi in un luogo inospitale di caos e inquinamento, si smarriscono le occasioni di amicizia, di scambio e di comunicazione tra le persone e rischia di diventare un contenitore di solitudine e indifferenza. Questo processo influisce, in modo particolare, sullo sviluppo armonico ed equilibrato dei bambini. I bambini possono essere considerati “indicatori biologici” del buon governo, della qualità urbana, di un migliore futuro; in altre parole una città in cui i bambini stanno bene è una città, non solo amica dei bambini, ma di tutti.

La guida si propone come un vademecum per una migliore conoscenza e quindi valorizzazione e fruizione della ampia gamma di opportunità, servizi e prodotti che Bologna ha saputo costruire per i bambini.

È stata pensata come uno strumento agile e divertente di consultazione per le famiglie, già dal momento in cui si affaccia l’idea di un bambino, per accompagnarlo, poi, fino a 11 anni.

Ideata per risolvere i mille problemi della vita quotidiana di chi ha o aspetta un bambino, è ricca di informazioni pratiche, spunti e suggerimenti per meglio orientarsi, si articola in cinque grandi capitoli: salute, educazione, cultura, servizi per la famiglia, ambiente e tempo libero. A loro volta questi cinque capitoli sono suddivisi per tipologie, per rendere più agevole la consultazione.

È possibile trovare il centrogiochi più vicino, così come avere informazioni sulle vaccinazioni, dove trovare supporto e aiuto per i problemi educativi dei figli.

Nella parte introduttiva sono state inserite schede relative alla gravidanza e ai primi mesi di vita del neonato che (senza la presunzione di volersi sostituire a medici e professionisti) sono rivolte alle mamme per aiutarle ad affrontare con più sicurezza e serenità un grande evento come la maternità.





Sommario

Prefazione	Pag. 3	Educazione	Pag. 53
Introduzione	5	<i>Nidi d'Infanzia</i>	
Convenzione Internazionale sui Diritti dell'Infanzia	9	<i>Scuole dell'infanzia</i>	
Carta dei Diritti della Bambina	13	<i>Centri Gioco</i>	
Progetto Bambino	14	<i>Ludoteche</i>	
<i>Vorremmo un bambino</i>	14	<i>Centri di Pratica Psicomotoria</i>	
<i>Ho scoperto di aspettare un bambino</i>	15	<i>Spazi Lettura</i>	
<i>È arrivato un bambino</i>	18	<i>Punti Verdi</i>	
Salute	Pag. 31	<i>Diritto allo studio</i>	
<i>Ospedali</i>		<i>Opportunità estive</i>	
<i>Poliambulatori</i>		<i>Associazioni</i>	
<i>Dipartimento di Odontoiatria</i>		Cultura	Pag. 63
<i>Centri Specializzati</i>		<i>Aule didattiche</i>	
Servizi e opportunità		<i>Biblioteche</i>	
per genitori e bambini	Pag. 45	<i>Musei</i>	
<i>Servizi e opportunità per genitori e bambini</i>		<i>Teatri</i>	
<i>Le Consulte</i>		Ambiente e Tempo libero	Pag. 76
<i>Il mondo delle Associazioni e del Terzo Settore</i>		<i>Centri Sportivi</i>	
<i>Quando il tempo non basta</i>		<i>Impianti Sportivi</i>	
<i>Il tema della disabilità: le Associazioni a Bologna</i>		<i>Piscine</i>	
		<i>Parchi e Giardini</i>	
		I Quartieri.....	Pag. 87
		Numeri utili.....	Pag. 88



Convenzione Internazionale sui Diritti dell'Infanzia

La Convenzione Internazionale sui Diritti dell'Infanzia è stata approvata dall'Assemblea Generale delle Nazioni Unite il 20 novembre del 1989 a New York; la data coincide con un duplice anniversario: la Dichiarazione Universale dei Diritti dell'Uomo (1789) e la Dichiarazione dei Diritti del Bambino (1959). La Convenzione è certamente il più importante tra gli strumenti per la tutela dei diritti dei bambini.

PREAMBOLO

Gli Stati parti alla presente Convenzione

- Considerando che, in conformità con i principi proclamati nella Carta delle Nazioni Unite, il riconoscimento della dignità inerente a tutti i membri della famiglia umana nonché l'uguaglianza e il carattere inalienabile dei loro diritti sono le fondamenta della libertà, della giustizia e della pace nel mondo,
- Tenendo presente che i popoli delle Nazioni Unite hanno ribadito nella Carta la loro fede nei diritti fondamentali dell'uomo e nella dignità e nel valore della persona umana e hanno risolto di favorire il progresso sociale e di instaurare migliori condizioni di vita in una maggiore libertà,
- Riconoscendo che le Nazioni Unite nella Dichiarazione Universale dei Diritti dell'Uomo e nei Patti internazionali relativi ai Diritti dell'Uomo hanno proclamato e hanno convenuto che ciascuno può avvalersi di tutti i diritti e di tutte le libertà che vi sono enunciate, senza distinzione di sorta in particolare di razza, di colore, di sesso, di lingua, di religione, di opinione politica o di ogni altra opinione, di origine nazionale o sociale, di ricchezza, di nascita o di ogni altra circostanza,
- Rammentando che nella Dichiarazione Universale dei Diritti dell'Uomo le Nazioni Unite hanno proclamato che l'infanzia ha diritto a un aiuto e a un'assistenza particolari,
- Convinti che la famiglia, unità fondamentale della società e ambiente naturale per la crescita e il benessere di tutti i suoi membri e in particolare dei fanciulli, deve ricevere la protezione e l'assistenza di cui necessita per poter svolgere integralmente il suo ruolo nella collettività,

- Riconoscendo che il fanciullo ai fini dello sviluppo armonioso e completo della sua personalità deve crescere in un ambiente familiare in un clima di felicità, di amore e di comprensione,
- In considerazione del fatto che occorre preparare pienamente il fanciullo ad avere una sua vita individuale nella società, ed educarlo nello spirito degli ideali proclamati nella Carta delle Nazioni Unite, in particolare in uno spirito di pace, di dignità, di tolleranza, di libertà, di uguaglianza e di solidarietà,
- Tenendo presente che la necessità di concedere una protezione speciale al fanciullo è stata enunciata nella Dichiarazione di Ginevra del 1924 sui diritti del fanciullo e nella Dichiarazione dei Diritti del Fanciullo adottata dall'Assemblea Generale il 20 novembre 1959 e riconosciuta nella Dichiarazione Universale dei Diritti dell'Uomo, nel Patto internazionale relativo ai diritti civili e politici in particolare negli artt. 23 e 24 I nel Patto internazionale relativo ai diritti economici, sociali e culturali in particolare all'art. 10 e negli Statuti e strumenti pertinenti delle Istituzioni specializzate e delle Organizzazioni internazionali che si preoccupano del benessere del fanciullo,
- Tenendo presente che, come indicato nella Dichiarazione dei Diritti dell'Uomo il fanciullo, a causa della sua mancanza di maturità fisica e intellettuale, necessita di una protezione e di cure particolari, ivi compresa una protezione legale appropriata, sia prima che dopo la nascita,
- Rammentando le disposizioni della Dichiarazione sui principi sociali e giuridici applicabili alla protezione e al benessere dei fanciulli, considerati soprattutto sotto il profilo della prassi in materia di adozione e di collocamento familiare a livello nazionale e internazionale; dell'insieme delle regole minime delle Nazioni Unite relative all'amministrazione della giustizia minorile (Regole di Pechino) e della Dichiarazione sulla protezione delle donne e dei fanciulli in periodi di emergenza e di conflitto armato,
- Riconoscendo che vi sono in tutti i paesi del mondo fanciulli che vivono in condizioni particolarmente difficili e che è necessario prestare loro una particolare attenzione,
- Tenendo debitamente conto dell'importanza delle tradizioni e dei valori culturali di ciascun popolo per la protezione e lo sviluppo armonioso del fanciullo,
- Riconoscendo l'importanza della cooperazione internazionale per il miglioramento delle condizioni di vita dei fanciulli in tutti i paesi, in particolare nei paesi in via di sviluppo,

Hanno convenuto quanto segue:

(omissis)

PUNTI SALIENTI DELLA CONVENZIONE

- Ogni bambino gode di un diritto inerente alla vita e gli Stati fanno del loro meglio per assicurarne la sopravvivenza e lo sviluppo.
- Ogni bambino ha diritto ad un nome e ad una nazionalità sin dalla nascita.
- Nel momento in cui tribunali, istituti di protezione sociale o autorità amministrative prendono decisioni che riguardano i bambini, la prima considerazione deve essere sempre l'interesse supremo del bambino. L'opinione del bambino dovrà essere presa in considerazione.
- Gli Stati si impegnano a garantire ad ogni bambino il godimento dei suoi diritti senza discriminazione né distinzione di alcun tipo.
- I bambini non devono essere separati dai genitori a meno che una decisione in tal senso non sia presa dalle autorità competenti nell'interesse del bambino.
- Gli Stati devono facilitare il ricongiungimento familiare autorizzando l'entrata o l'uscita dal loro territorio.
- La responsabilità dell'educazione del bambino spetta innanzitutto ai genitori, ma gli Stati concedono loro gli aiuti adeguati assicurando la creazione di istituti che vegliano al benessere dei bambini.
- Gli Stati proteggono i bambini da maltrattamenti fisici o mentali, trascuratezza o abbandono, compresa la violenza e lo sfruttamento sessuale.
- Gli Stati assicurano ai bambini orfani un'adeguata protezione. La procedura di adozione deve essere accuratamente regolamentata e gli Stati si impegnano a concludere accordi internazionali per assicurare garanzie e legalità di procedura nel caso in cui i genitori adottivi intendano trasferire il bambino all'estero.
- I bambini handicappati hanno diritto a trattamento, istruzione e cure speciali.
- Il bambino ha diritto al miglior stato di salute possibile. Gli Stati assicurano l'accesso a cure mediche a tutti i bambini ponendo l'accento su prevenzione, istruzione sanitaria, riduzione della mortalità infantile.

- L'insegnamento primario è gratuito ed obbligatorio, la disciplina scolastica deve rispettare la dignità del bambino. L'istruzione ha come scopo la preparazione del bambino alla vita in uno spirito di comprensione, pace e tolleranza.
- I bambini hanno diritto al riposo ed al gioco nonché ad attività culturali ed artistiche in condizioni di uguaglianza.
- Gli Stati proteggono il bambino dallo sfruttamento economico e da lavori che potrebbero comprometterne l'istruzione o nuocere alla sua salute e benessere.
- Gli Stati proteggono il bambino dall'uso illecito di droghe e dall'utilizzo del bambino stesso per la produzione o lo smercio di droga.
- Occorre fare il possibile per impedire il rapimento e la tratta dei bambini.
- Né la pena capitale né il carcere a vita dovranno essere adottati per infrazioni commesse da persone di età inferiore ai diciotto anni.
- I bambini in carcere dovranno essere separati dagli adulti, non dovranno essere sottoposti né a torture né a trattamenti crudeli e degradanti.
- Nessun ragazzo di età inferiore ai quindici anni potrà partecipare a conflitti, ai bambini colpiti da un conflitto armato spetterà una protezione speciale.
- I bambini appartenenti a minoranze autoctone hanno diritto alla propria vita culturale, religione e lingua.
- I bambini vittime di maltrattamenti, trascuratezza o incarcerati hanno diritto ad un trattamento ed una formazione adeguati in vista della loro guarigione e del loro reinserimento.
- I bambini coinvolti in infrazioni alla legge penale hanno diritto ad un trattamento che contribuisca a sviluppare il loro senso della dignità e del valore personale e miri a facilitare il loro reinserimento sociale.
- Gli Stati devono fare conoscere ampiamente i Diritti enunciati nella Convenzione, tanto agli adulti che ai bambini.

(sintesi a cura di Gianna Cancian, da "I diritti dell'infanzia", Unicef)

Carta dei Diritti della Bambina

Ogni bambina che cresce in Europa deve avere il diritto di aspettarsi:

1. Rispetto e giustizia dalla famiglia, dalle Istituzioni educative e formative, dai datori di lavoro, dai servizi sanitari e dalla comunità
2. Protezione assoluta da abusi fisici, emotivi o sessuali tale da superare qualsiasi diritto degli adulti a praticare tradizioni religiose o culturali
3. Utilizzo di una giusta parte delle risorse sociali
4. Parità di trattamento di fronte alla legge e agli Organismi sociali
5. Formazione educativa ai problemi economici e politici che le permetta di diventare una cittadina a tutti gli effetti
6. Informazione e conoscenza su tutti gli aspetti della salute, compresi quelli relativi alla salute sessuale e riproduttiva, che le permettano di godere di una maternità responsabile
7. Sostegno positivo a scuola e a casa per affrontare serenamente i cambiamenti fisici ed emotivi della pubertà
8. Visibilità nelle statistiche ufficiali disaggregate per genere ed età
9. Non essere bersaglio della pubblicità che promuove il fumo, l'alcool e altre sostanze dannose.

Testo redatto dal Business and Professional Women's International

In questa prima parte introduttiva sono state raccolte informazioni utili alle mamme in attesa, per affrontare con sicurezza e serenità il parto e i primi mesi di vita del bambino

VORREMMO UN BAMBINO

ESAMI PRECONCEZIONALI

Per la donna

- ▶ Gruppo sanguigno + Fatt. RH

- ▶ HIV anticorpi

- ▶ Treponema pallido anticorpi (VDRL e/o TPHA)

- ▶ Toxoplasma anticorpi

- ▶ Virus Rosolia anticorpi

- ▶ Citomegalovirus anticorpi

- ▶ Emocromo

- ▶ Elettroforesi della emoglobina in caso di sospetta "microcitemia"

- ▶ PAP test

Per l'uomo

- ▶ Gruppo sanguigno + Fatt.RH

- ▶ HIV anticorpi

- ▶ Treponema pallido anticorpi (VDRL e/o TPHA)

- ▶ Emocromo in caso di donna con sospetta "microcitemia"

- ▶ Elettroforesi della emoglobina in caso di donna affetta da "microcitemia"

N.B. Nel caso l'anamnesi familiare e riproduttiva della coppia evidenzi condizioni di rischio per il feto le prestazioni strumentali e di laboratorio sono gratuite (G.U. n. 245 del 20.10.98)

L'assunzione di folati (0,4 – 0,8 mg al giorno) iniziando almeno un mese prima del concepimento, fino a tutto il terzo mese di gravidanza riduce il rischio di difetti del tubo neurale del feto (spina bifida, anencefalia)

HO SCOPERTO DI ASPETTARE UN BAMBINO. A CHE COSA DEVO FARE ATTENZIONE?

ESAMI DI LABORATORIO IN GRAVIDANZA

Primo trimestre, entro la 13° settimana e comunque al primo controllo

▶ Emocromo

▶ Gruppo sanguigno + Fatt. RH

▶ Transaminasi

▶ Virus Rosolia anticorpi (se IgG negative ripetere ogni 30/40 giorni fino alla 17° settimana)

▶ Toxoplasma anticorpi (se IgG negative ripetere ogni 30/40 giorni fino al parto)

▶ Citomegalovirus anticorpi (se IgG negative ripetere fino al VI mese)

▶ Treponema pallido anticorpi

▶ HIV anticorpi

▶ Glicemia

▶ Ferritinemia

▶ Esame urine

▶ Anticorpi eritrocitari (Coombs indiretto): in caso di donne RH negative e partner Rh positivo il test deve essere ripetuto ogni mese

▶ Ecografia ostetrica

Tra la 14° e la 18° settimana, IV mese

▶ Esame urine

Tra la 19° e la 23° settimana, V mese

▶ Esame urine

▶ Emocromo

▶ Ecografia ostetrica

Tra la 24° e la 27° settimana, VI mese

▶ Glicemia

▶ Esame urine

Tra la 28° e la 32° settimana, VII mese

▶ Emocromo

▶ Ferritinemia

▶ Esame urine

▶ Ecografia ostetrica

Tra la 33° e la 37° settimana, VIII mese

▶ Virus Epatite B

▶ Virus Epatite C

▶ Emocromo

▶ Esame urine

▶ Tampone vaginale per streptococco bemolitico

Tra la 38° e la 40° settimana, IX mese

▶ Esame urine

Dalla 41° settimana

▶ Ecografia ostetrica, controllo liquido amniotico

▶ Cardiotocografia

N.B. Le indagini per il controllo della gravidanza fisiologica sono gratuite, in caso di gravidanza a rischio saranno gratuite tutte le indagini utili ad un controllo ottimale. (G.U. n° 245 del 20.10.98).

Alcool

Una volta accertata la gravidanza, è consigliabile non bere alcool. Un eccessivo uso di alcool può avere influenza negativa sul corretto sviluppo del bambino.

Caffeina

Piccole quantità di caffè (non oltre tre tazze) sono da considerarsi sicure.

Fumo da sigaretta

Non fumare è la scelta più sicura.

Raggi X

Le dosi di raggi X a cui generalmente ci si espone per i diversi tipi di diagnosi sono considerate sicure. Quando un'indagine radiologica risulti indispensabile, è opportuno indossare il grembiule di protezione.

Computer

L'uso del computer a casa o sul lavoro è considerato sicuro.

Sostitutivi dello zucchero

L'uso moderato di aspartame e/o saccarina è considerato sicuro.

Cura dei capelli

I coloranti per capelli o i trattamenti di messa in piega non sono considerati pericolosi.

Detersivi per la casa

La maggior parte dei prodotti è sicura se l'utilizzo avviene secondo le norme di impiego.

LE MEDICINE IN GRAVIDANZA**Anti febbrili e analgesici**

Il Paracetamolo (es.: Tachipirina) è ritenuto il farmaco di prima scelta durante tutto l'arco della gravidanza. L'aspirina ed i farmaci antinfiammatori sono da considerarsi sicuri nei primi 6/7 mesi. Se ne sconsiglia l'uso nell'ultimo periodo della gravidanza.

Farmaci contro il raffreddore

I mucolitici (es.: Fluimucil) ed i soppressori della tosse sono sicuri e, sotto indicazione medica, possono essere usati per brevi periodi.

Anestetici locali

L'uso di anestetici locali, per cure dentarie, non è da ritenersi a rischio né per la madre né per il bambino.

Creme vaginali e candele

La maggior parte di queste medicine sono sicure, vanno però utilizzate con cautela e sotto

controllo medico. Farmaci contro il bruciore di stomaco. Medicine con Idrossido di alluminio ed idrossido di magnesio (es.: Maalox) e composti con acido arginico (es.: Gaviscon) sono considerati sicuri.

Lassativi

In caso di stitichezza è consigliabile una dieta ricca di fibre o composti di riempimento (es.: Psyllium). Si sconsiglia l'uso di stimolanti della muscolatura intestinale.

Vitamine

I composti contenenti alte dosi di vitamina A sono da evitare.

Le **medicine ritenute genericamente "naturali"**, ad esempio erbe, prodotti omeopatici ecc., non sono una valida alternativa in quanto, il più delle volte, non presentano dati sufficienti per valutare la loro sicurezza in gravidanza.

È ARRIVATO UN BAMBINO

Il libro di Giovanni Bollea "Le madri non sbagliano mai" ha accompagnato e supportato molte madri e padri coinvolti dall'evento straordinario della nascita di un figlio.

Ci piace riportarne un brano dedicato al tema della conciliazione tra il lavoro e la cura dei figli perchè rappresenta, oggi, uno dei problemi su cui, anche a livello europeo, viene richiesto un impegno alle istituzioni e ai diversi attori economici e sociali, ma anche perchè chiama in causa l'esigenza di promuovere e sostenere una maggiore condivisione tra madri e padri nella fatica quotidiana di crescere i figli.

"La nascita di un figlio, soprattutto il primo, comporta sempre molti cambiamenti. Spesso logistici, sul piano delle attività, delle abitudini, delle responsabilità dei genitori.

Le modalità di adattamento a tali cambiamenti sono quanto mai diverse da coppia a coppia: con la nascita di un figlio i rapporti interpersonali della coppia devono allargarsi al terzo arrivato, quindi divengono più complessi rispetto allo spazio domestico e all'ambiente esterno (parenti, amici, lavoro), anch'esso mutato a sua volta dall'avvenimento.

La gravidanza, il parto, la semplice notizia di aspettare un bambino sono vissute in modo diverso a seconda dell'età della coppia, l'inizio della carriera, la stabilità coniugale, la paura della gravidanza stessa, le ansie su possibili malformazioni o malattie ereditarie e così via.

Nella maggior parte dei casi tuttavia alla nascita del bambino o della bambina si verifica una sorta di ipercompensazione di questi iniziali sentimenti che si trasformano in protezione, cura, presenza e calore. La eventuale non accettazione iniziale non ha alcuna conseguenza diretta sul figlio se le madri lasciano lavorare la propria naturale istintività godendo pienamente di quello che hanno creato.

Successivamente, quando la madre torna al lavoro, sempre più presto ormai, ... il tempo dedicato al lavoro non danneggia il bambino a patto che:

- ▀ quando ritorna sia tutta per lui-lei per almeno venti minuti: non telefoni, non riordini la casa, e non mostri di avere altri pensieri. I bambini, infatti, hanno una sorta di orologio psichico e cominciano a piagnucolare proprio qualche minuto prima dell'ora del rientro materno. Per poi aprirsi a grandi sorrisi all'apparire del volto in assoluto più amato ed atteso. Si condizionano infatti facilmente al ritmo materno purché sia un ritmo regolare.
- ▀ segua personalmente le manipolazioni più o meno giornaliere del bambino (bagno, capelli, unghie...).
- ▀ sia lei a somministrare al neonato, e se possibile, fino ai due anni di vita, almeno due pasti al giorno.

Dopo i due anni, il figlio deve conoscere il posto di lavoro della madre e, più tardi, anche quello del padre; ciò aiuta a compensare il vuoto provocato dalla lontananza fisica.

Occorre fare attenzione perché la madre che lavora, se non è convinta di quanto detto, può danneggiare se stessa se vive sempre sotto stress: pensando al figlio e ai bisogni della casa anche durante il lavoro, ritornando a casa affannata, facendo una spesa arruffata e congestionata, e pur cercando aiuto, sentendosi gelosa di chi l'aiuta.

Può inoltre danneggiare il figlio, poiché, senza parlare, gli trasmette tutto. Questo accade non solo nel primo anno, ma per tutta la vita. Deve quindi pensare a lui-lei in senso positivo, credendo in lui, trasmettendogli fiducia nella sua riuscita e nella sua crescita positiva, soprattutto durante le crisi evolutive, che sono punti cruciali dello sviluppo sia affettivo che cognitivo."

*Tratto da "Le madri non sbagliano mai" di Giovanni Bollea
Edizioni Feltrinelli, 1995*

ALLATTAMENTO MATERNO

Perché allattare?

Il latte materno è il miglior latte in natura per il bambino nel primo anno di vita perché:

- è adatto ai suoi fabbisogni nutrizionali, è completo, non richiede integrazioni
- garantisce una migliore protezione dalle infezioni e dalle malattie allergiche
- favorisce l'instaurarsi di un profondo legame affettivo tra madre e figlio
- è sempre pronto, alla temperatura ideale, e non costa nulla

Come e quando allattare

La mamma che allatta deve scegliere un ambiente tranquillo, deve essere rilassata, deve sedersi comodamente. Il bambino può essere tenuto in qualsiasi posizione, purché respiri liberamente e la sua bocca, al fine di evitare la formazione di ragadi, deve aderire bene al seno materno e comprendere sia il capezzolo che l'areola.

Alcuni consigli:

- spingete la guancia del bambino il più possibile vicino al seno, così automaticamente il piccolo inizierà a cercare il capezzolo (riflesso di cercamento)
- comprimate capezzolo ed areola tra pollice ed indice in modo che il bambino possa attaccarsi facilmente, afferrandoli contemporaneamente
- potete sostenere il seno da sotto con la mano (il pollice va posto sopra, le altre dita sotto, lasciando libera l'areola) per tutta la poppata, in modo che capezzolo ed areola non sfuggano dalla bocca del bambino per il peso della mammella
- posizione seduta: è la posizione più comune. Il bambino va tenuto in braccio, con la testa a livello della piega del gomito. Non dovete piegarvi verso il bambino, ma ponete il piccolo con il corpo girato verso di voi, in modo che non debba girare la testa per raggiungere il seno
- posizione distesa: ponetevi sul fianco, e ponete anche il bimbo sul fianco, girato verso di voi, con la testa all'altezza del seno. Questa posizione è utile quando si allatta a letto
- se avete problemi di ingorgo mammario iniziate dal seno più gonfio e dolente

- ▶ generalmente è opportuno non stabilire degli orari rigidi per i pasti, ma allattare il bambino quando mostra di aver fame (allattamento "a richiesta"), senza farlo attendere eccessivamente, perché non sia troppo affamato e non si attacchi in modo frenetico, anche al fine di prevenire ingorgo mammario e ragadi
- ▶ è opportuno, comunque, mantenere intervalli superiori alle due ore circa per non rischiare che insorgano nel bambino "abitudini" che possano alla lunga divenire difficili da sopportare per una mamma. Questo consiglio non è valido nelle prime due settimane di vita poiché, in questo primo periodo, è consigliabile attaccare il bimbo ogni volta che piange o sembra aver fame, finché l'apporto di latte non si è stabilizzato e il bambino non torna al peso che aveva alla nascita
- ▶ è necessario alternare il seno da offrire al bambino, per mantenere un buon apporto di latte in entrambe le mammelle. La poppata dura, in genere, circa 20-30 minuti
- ▶ dopo la poppata tenete il bambino in posizione verticale con il capo appoggiato sulla vostra spalla per favorire i "ruttini" (è possibile anche battere delicatamente qualche piccolo colpo sulla sua schiena) . Il "ruttino" non è peraltro obbligatorio, ed è errato credere che in sua assenza il latte non venga digerito. Il "rigurgito" di piccole quantità di latte tra una poppata e l'altra può essere normale
- ▶ asciugate con cura i capezzoli dopo ogni pasto (si può utilizzare anche il phon), copriteli con garze o con coppette (senza protezioni impermeabili) da porre all'interno del reggiseno (da sostituire di frequente se umide), lavateli eventualmente con acqua ed eventualmente con saponi neutri
- ▶ indossate indumenti leggeri, traspiranti, non stretti

Nelle prime settimane di vita un neonato che si scarica almeno 4 volte al giorno e che ha almeno 6 pannolini bagnati sicuramente si alimenta a sufficienza, soprattutto se si dimostra soddisfatto dopo un pasto regolare.

Il peso del piccolo, dopo il calo, dovrebbe tornare a quello iniziale entro 10-14 giorni. Successivamente, nei primi 3 mesi, il lattante dovrebbe aumentare di circa 150-200 gr per settimana.

Tranne casi particolari, è inutile la "doppia pesata", mentre è più razionale pesare il bambino una volta alla settimana, nudo, prima del pasto, sempre alla stessa ora.

Le aggiunte di latte artificiale, se non necessarie, sono sempre sconsigliate, ancor di più nelle prime 4-6 settimane perché, riducendo il tempo in cui il seno viene stimolato, cala la produzione di latte essendo la suzione il principale fattore che ne favorisce la formazione.

COME ALIMENTARSI QUANDO SI ALLATTA

La dieta della nutrice deve essere varia, ad alto contenuto di liquidi, vitamine e sali minerali, e deve contenere in più le calorie necessarie per compensare quelle secrete con il latte e necessarie per produrlo. Il latte e i latticini sono alimenti importanti, e se la mamma non li introduce perché è allergica o non li gradisce, la dieta deve essere integrata con calcio.

Alla nutrice si consiglia di non assumere superalcolici, di non fumare e di limitare il consumo di quei cibi che possono talvolta modificare il sapore del latte o determinare problemi gastrici o diarrea nel bambino.

Non è dimostrato che esistano cibi capaci di aumentare la produzione di latte.

Alcuni consigli:

- ▶ caffè: non più di 2 tazzine al giorno, preferibilmente decaffeinato
- ▶ thè, preferibilmente deteinato
- ▶ vino: non più di 2 bicchieri al giorno, ai pasti
- ▶ birra: non più di una lattina al giorno, ai pasti
- ▶ da evitare cibi speziati, piccanti, sapidi e che possano dare gusti particolari al latte come cioccolato, pomodori, cipolle, aglio, spezie, verdure della famiglia dei cavoli
- ▶ latte: secondo il vostro gradimento, ma se c'è familiarità per allergie non più di 250 cc al giorno
- ▶ uova: 2-3 alla settimana, ma se c'è familiarità per allergie non più di 1 alla settimana

QUALI FARMACI DURANTE L'ALLATTAMENTO?

I farmaci possono interferire negativamente con l'allattamento (passano nel latte e/o ne riducono la produzione e/o ne modificano la composizione).

La nutrice dovrebbe quindi assumere solo farmaci "indispensabili", prescritti dal medico, evitando l'autoprescrizione e l'abuso di medicinali non necessari. I farmaci dovrebbero essere assunti, se possibile, subito dopo la poppata. In ogni caso è bene sorvegliare lo stato di salute del lattante e riferire tempestivamente al pediatra la comparsa di eventuali effetti collaterali.

Farmaci non sconsigliati (alcuni esempi): paracetamolo (es. Tachipirina, Efferalgan), acido acetilsalicilico (es. Aspirina), amoxicillina (es. Zimox, Velamox), eritromicina (es. Eritrocina).

QUANDO CONSULTARE IL MEDICO

È opportuno consultare al più presto il pediatra se:

- non riuscite ad attaccare correttamente il bambino al seno (per capezzolo piccolo o rientrante)
- il bambino, dopo le prime 2 settimane, cresce, nei primi 3 mesi, meno di 150-200 gr per settimana
- il seno duole, e/o si presenta caldo e arrossato
- se siete ammalate e dovete assumere farmaci
- Il bambino non evacua regolarmente

QUALI ALTERNATIVE AL LATTE MATERNO

- il latte materno è l' alimento ideale per un bambino nel primo anno di vita. Se il latte materno non è disponibile o se è insufficiente, o comunque se la mamma non è in grado di allattare sono oggi utilizzabili i cosiddetti latti formulati (in polvere o liquidi). Sono prodotti dalle industrie dietetiche a partire dal latte vaccino, che viene modificato in modo che la sua composizione sia simile a quella del latte materno, secondo criteri stabiliti dalle società scientifiche. La loro composizione in proteine, grassi, zuccheri, vitamine e sali minerali soddisfa le esigenze nutrizionali e di crescita del lattante, per cui non è necessaria alcuna integrazione
- il latte vaccino intero (latte intero "di latteria"), sia fresco che a lunga conservazione, non dovrebbe essere somministrato a bambini di età inferiore ai 12 mesi perché non fornisce tutti i nutrienti essenziali nelle giuste quantità, e può causare disturbi nutrizionali (ad esempio è carente di ferro, con il rischio di favorire l'insorgere di un'anemia)
- solo il pediatra che ha in cura il bambino può stabilire qual è il latte più idoneo. Ad esempio nei primi 4-5 mesi sono indicati i latti "adattati", in seguito i latti di "proseguimento" per le diverse esigenze nutrizionali del lattante
- il latte deve essere sempre preparato secondo le indicazioni: concentrare il latte aggiungendo altra polvere, o diluirlo aggiungendo più acqua di quella indicata può essere dannoso per la salute del bambino

• i latti formulati sono disponibili in polvere o liquidi, già pronti per l'uso. Possono essere usati indifferentemente. I latti liquidi sono in genere più costosi

È molto importante preparare il biberon con cura e attenzione. Alcuni consigli a riguardo:

• lavarsi le mani

• utilizzare biberon e tettarelle sterilizzati o solo accuratamente lavati se il bambino ha più di 5 mesi

• per preparare il latte in polvere:

- versare la giusta quantità di acqua tiepida (oligominerale naturale)

- aggiungere la quantità prescritta di polvere (i misurini devono essere pieni ma rasi, la polvere non va compressa, l'eccedenza va allontanata con il manico di un altro misurino o con la lama di un coltello. Di solito ogni 30 cc di acqua va aggiunto un misurino di polvere)

- tappare il biberon, agitarlo per 10-15 secondi affinché tutta la polvere sia sciolta e non ci siano grumi

• scaldare il biberon a bagnomaria, o nello scaldabiberon, o nel forno a microonde

• controllare la temperatura del latte lasciando cadere qualche goccia sul dorso della mano per accertarsi che non sia né troppo caldo né troppo freddo (d'estate molti bambini preferiscono il latte appena tiepido o freddo, d'inverno la maggior parte preferisce un latte caldo)

• per quanto riguarda il riscaldamento del latte con il forno a microonde, occorre sapere che si ottiene una temperatura 2 volte più elevata nella parte superiore del biberon, rispetto alla base. Pertanto si consiglia di:

- mettere nel forno la bottiglia dritta, senza tappo per permettere al calore di uscire

- estrarla dal forno a temperatura raggiunta

- chiuderla e capovolgerla una decina di volte prima di somministrarla al bambino

• controllare che il latte fuoriesca dalla tettarella correttamente, goccia dopo goccia (se fuoriesce a getto, il buco della tettarella è troppo grosso, se fuoriesce troppo lentamente, il buco della tettarella è troppo piccolo; in entrambi i casi il bambino potrà trovare difficoltà ad alimentarsi normalmente)

- ▀ la quantità di latte necessaria per un bambino è variabile, quindi il numero e la quantità delle poppate non devono essere rigidamente prestabilite, ma si deve cercare di soddisfare le singole richieste. I componenti del latte formulato però, a differenza di quelli del latte materno, restano costanti nell'arco della poppata e quindi il lattante può non essere in grado di autoregolarsi come nell'allattamento al seno, con il rischio di essere alimentato in eccesso. Per questo motivo è necessario, nei primi mesi, verificare che l'incremento del peso sia regolare (all'incirca 150 - 200 gr. ogni settimana nei primi 3 mesi, 100-150 ogni settimana nei 4 mesi successivi)
- La tabella sottoriportata fornisce solo le dosi medie indicative, e non le quantità che un bambino deve necessariamente assumere, essendo possibili notevoli differenze anche tra lattanti della stessa età e/o dello stesso peso.

15 giorni	80-90 gr x 6/7 pasti	2 mesi	140-150 gr x 5 pasti
20 giorni	90-100 gr x 6 pasti	2 mesi e mezzo	150-160 gr x 5 pasti
25 giorni	100-110 gr x 6 pasti	3 mesi	160-180 gr x 5 pasti
1 mese	110-120 gr x 6 pasti	4-5 mesi	200-230 gr x 4 pasti
45 giorni	120-130 gr x 6 pasti		

- ▀ è preferibile preparare il latte di volta in volta. Qualora non venga consumato subito, può eventualmente essere conservato in frigorifero, comunque va utilizzato nelle 24 ore successive
- ▀ se il bambino non completa il pasto, non è consigliabile conservare il latte rimasto per il pasto successivo perché possono non essere più presenti le condizioni igieniche ottimali
- ▀ durante i viaggi è bene preparare il latte solo al momento di offrirlo al bambino (è sconsigliato prepararlo anticipatamente)
- ▀ la bottiglia del latte liquido, una volta aperta, deve essere conservata in frigorifero e il latte deve essere utilizzato entro 48 ore
- ▀ il latte in polvere invece, dopo l'apertura della scatola, deve essere consumato entro 10-15 giorni
- ▀ dopo la poppata il biberon deve essere sciacquato con acqua corrente fredda, lavato con acqua tiepida e detersivo, con un apposito spazzolino (scovolino) devono essere rimossi i residui di latte. Dopo di ciò risciacquare nuovamente con abbondante acqua corrente

- ▶ disinfettare gli spazzolini con ipoclorito di sodio dopo averli utilizzati, e lasciarli asciugare
- ▶ deve quindi essere effettuata la sterilizzazione del poppatoio:
 - a caldo: fare bollire biberon e tettarella per almeno 20 minuti in una pentola piena d'acqua o negli appositi contenitori. Al termine, utilizzare una pinza igienica ed evitare di toccare gli oggetti con le mani.
 - a freddo: immergere biberon e tettarella per almeno 1 ora e mezza nell'apposita vaschetta contenente liquido sterilizzante. La soluzione deve essere rinnovata ogni 24 ore
- ▶ gli oggetti sterilizzati vanno estratti con mani accuratamente lavate o con pinze igieniche, non vanno sciacquati ma solo scolati

VACCINAZIONI

In Italia sono obbligatorie le seguenti vaccinazioni:

- ▶ antidifterica (Legge 6 giugno 1939 n° 891 - Legge 27 aprile 1981 n° 166)
- ▶ antitetanica (Legge 20 marzo 1968 n° 419);
- ▶ antipoliomielitica (Legge 4 febbraio 1966 n° 51)
- ▶ antiepatite virale B (Legge 27 maggio 1991 n° 165)

Sono vivamente raccomandate, anche se non obbligatorie, le vaccinazioni contro la pertosse, il morbillo, la parotite, la rosolia e contro l'*Haemophilus influenzae* di tipo b.

LE COMPLICAZIONI E GLI EFFETTI COLLATERALI DEI VACCINI

Le complicazioni gravi che si possono avere dopo la somministrazione di un vaccino sono veramente eccezionali. Anche se rarissime, si possono osservare reazioni di natura allergica (shock anafilattico), o alterazioni a carico del Sistema Nervoso Centrale (encefalite, meningite, mielite).

Proprio la paura delle rarissime complicazioni determina spesso una difficoltà a far accettare le vaccinazioni, soprattutto quelle raccomandate. Tra i genitori circolano spesso voci di "gravi e frequenti complicazioni", ma in realtà le complicazioni realmente accertate e soprattutto quelle sicuramente messe in relazione con una determinata vaccinazione, sono rarissime: qualche caso su diversi milioni di vaccinati. Si tratta sicuramente di evenienze molto più rare di quelle possibili a seguito della malattia naturale. In altre parole, è meno rischioso vaccinarsi che prendere la malattia vera.

Esistono invece, più frequentemente, degli effetti collaterali, dovuti alle caratteristiche dei vaccini. I più comuni sono:

- ▀ febbre, che può comparire entro poche ore dall'iniezione (o dopo una decina di giorni nel caso della vaccinazione antimorbillosa)
- ▀ gonfiore e dolore nella sede di somministrazione, che può essere dovuta al vaccino stesso (come spesso accade nei richiami dell'antitetanica e dell'antidifterica) oppure ad una reazione ad altri eccipienti del vaccino (conservanti, stabilizzanti, adiuvanti); in entrambi i casi tutto scompare dopo qualche giorno, senza necessità di alcuna terapia
- ▀ pianto persistente che può comparire a distanza varia dalla vaccinazione e durare anche per 3-4 ore, con difficoltà del bambino ad alimentarsi e a dormire

Come comportarsi di fronte alle comuni reazioni al vaccino:

Dopo la vaccinazione il vostro bambino può avere alcune linee di febbre, un po' di gonfiore o arrossamento nel punto di iniezione, con o senza dolore, o mostrarsi irrequieto. In questo caso è opportuno consultare il medico curante.

LA DENTIZIONE

I denti che crescono per primi, i cosiddetti "denti da latte", si chiamano in realtà denti "decidui", poichè sono destinati a cadere ed ad essere sostituiti dai denti "permanenti". I denti decidui sono 20 (4 incisivi centrali, 4 incisivi laterali, 4 canini, 4 primi molaretti, 4 secondi molaretti) e crescono non prima del 4° mese. Nelle femmine crescono più precocemente e di solito sono gli incisivi centrali a comparire per primi, attorno ai 6 mesi di vita, seguiti dagli incisivi laterali, dai canini e dai molaretti. I secondi molaretti crescono di solito attorno al 2° anno di vita. Raramente già alla nascita possono essere presenti dei denti decidui, che andranno rimossi nel caso siano molto mobili, e quindi a rischio di ingestione o di inazione, o taglienti, e quindi a rischio di lesioni della lingua, o, infine, nel caso che interferiscano con la suzione. La caduta dei denti decidui avviene ad un'età abbastanza variabile ed è seguita dalla crescita dei 32 denti permanenti (4 incisivi centrali, 4 incisivi laterali, 4 canini, 8 premolari, 4 primi molari, 4 secondi molari, 4 terzi molari), iniziando dagli incisivi inferiori a 6-7 anni fino ai terzi molari a 17-21 anni di età. Nonostante i denti decidui siano destinati a essere sostituiti, la loro salvaguardia è molto importante per favorire il corretto sviluppo della dentizione permanente. Infatti, la caduta precoce di denti decidui può causare la perdita della giusta collocazione dei denti permanenti che in tal modo potranno crescere storti ed affollati. La carie è la causa più comune di perdita precoce dei denti decidui. Essa li può intaccare fin dai primi anni di vita, ma può essere attivamente prevenuta sia con il fluoro che con l'applicazione di comuni norme di igiene orale. Non bisogna dimenticare, comunque, che l'acqua erogata dagli acquedotti potrebbe già essere arricchita con il fluoro, eliminando, in tal caso la necessità di somministrarlo ulteriormente. I genitori fin dall'infanzia dovrebbero provvedere alla pulizia dei denti dei bambini almeno prima del riposo notturno, utilizzando uno spazzolino a testa piccola con setole sintetiche e morbide ed un dentifricio privo di fluoro fino ai 6 anni. Infatti, i bambini con meno di 6 anni di età tendono ad ingerire il dentifricio ed hanno una scarsa capacità di espettorare. Dopo i 3 anni, per la pulizia degli spazi tra un dente e l'altro dovrebbe essere utilizzato anche il filo interdentale. In ogni caso, qualora la carie abbia intaccato i denti è comunque consigliabile ricorrere a trattamenti odontoiatrici conservativi, anche se si tratta di denti decidui.

ACCRESIMENTO STATURO-PONDERALE NEI PRIMI TRE ANNI DI VITA

FEMMINE

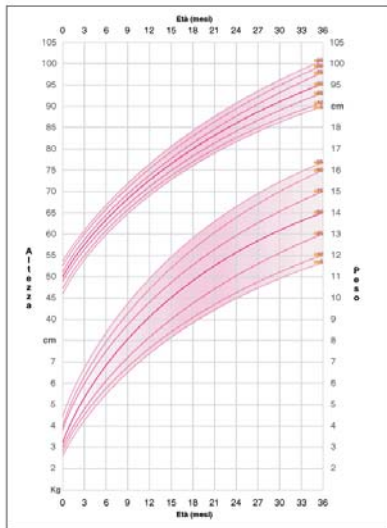

MASCHI

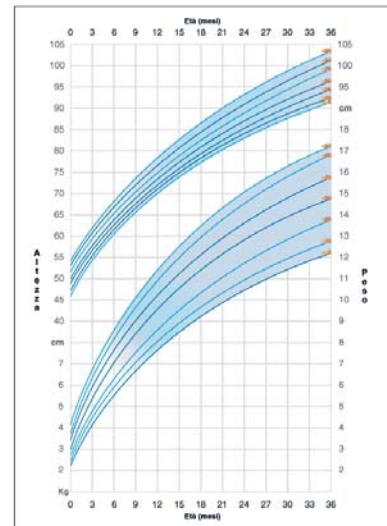

OSPEDALIpag. **32**Azienda Ospedaliero-Universitaria
S.Orsola-Malpighi pag. 32Ospedale Maggiore
Az. Ausl di Bologna pag. 34Istituto Ortopedico
Rizzoli pag. 36**POLIAMBULATORI**pag. **36**Unità operativa
pediatria di comunità pag. 36
Unità operativa consultori pag. 36
Unità operativa
neuropsichiatria infantile pag. 36**DIPARTIMENTO ODONTOIATRIA**pag. **43****CENTRI SPECIALIZZATI**pag. **44**

Azienda
Ospedaliero-Universitaria
S.Orsola-Malpighi

Via Albertoni, 15
Tel. 051/6361111
Fax 051/6361202

[S. Vitale]

CONVENZIONATO

Ufficio Relazioni con il pubblico
Tel. 051/6361259
Fax. 051/6361259

► **DIPARTIMENTO DI SCIENZE
GINECOLOGICHE,
OSTETRICHE E PEDIATRICHE**
Prof. Alessandro Cicognani

Via Massarenti, 9
padiglione 13
Tel. 051/6363891
Fax 051/6364814

[S. Vitale]

Attività caratterizzanti

L'organizzazione del Dipartimento è caratterizzata da una stretta connessione tra le attività nel campo della medicina e della chirurgia Ginecologico - Ostetrica e Pediatrica • Pronto Soccorso d'Ostetrica e Ginecologia interdivisionale • Assistenza al parto naturale e in analgesia • Interruzione volontaria di gravidanza • Diagnosi e trattamento delle patologie sia benigne che oncologiche dell'apparato genitale femminile • Diagnosi e trattamento della sterilità di coppia e dell'infertilità • Attivi-

tà assistenziali per tutte le malattie dell'età pediatrica: dal neonato all'adolescenza • Assistenza globale, al bambino, capace di rispondere alle diverse esigenze sia mediche che chirurgiche • Pronto Soccorso Pediatrico: unica struttura regionale di questo tipo ad accesso diretto • Il Padiglione di Pediatria dispone di posti letto per i genitori. Il genitore ha inoltre diritto a fruire gratuitamente del pranzo e della cena.

► **UNITÀ OPERATIVA
GINECOLOGIA E OSTETRICIA**

Direttore: Prof. Domenico De Aloysio

Via Massarenti, 13 [S. Vitale]
padiglione 4
Tel. Ginecologia 051/6363339
Tel. Ostetricia 051/6363358
Tel. Amb. Division. 051/6363321

Attività caratterizzanti

Diagnosi e trattamento delle patologie oncologiche dell'apparato genitale femminile, delle alterazioni della statica genito-urinaria, delle problematiche riproduttive dell'età fertile • Monitoraggio clinico e strumentale della gravidanza • Diagnosi e terapia prenatale, in particolare per gravidanze ad alto rischio per patologie materno-fetali • Corsi di preparazione al parto • Centro specializzato per lo studio della fisiopatologia dell'invecchiamento femminile • Diagnosi e trattamento delle patologie oncologiche dell'apparato genitale fem-

minile, delle alterazioni della statica genito-urinaria, delle problematiche riproduttive dell'età fertile • Monitoraggio clinico e strumentale della gravidanza • Diagnosi e terapia prenatale, in particolare per gravidanze ad alto rischio per patologie materno-fetali • Corsi di preparazione al parto • Centro specializzato per lo studio della fisiopatologia dell'invecchiamento femminile.

Modalità di accesso

Pronto soccorso o ricovero programmato

Orari

Per informazioni 051/6363510

► **UNITÀ OPERATIVA DI
GINECOLOGIA E OSTETRICIA**
Direttore: Prof. Giuseppe Pelusi

Via Massarenti, 13 [S. Vitale]
padiglione 4
Tel. Ginecologia 051/634370
Tel. Ostetricia 051/6364369

Attività caratterizzanti

Diagnosi e trattamento dell'oncologia ginecologica e della uroginecologia. Chirurgia tradizionale ginecologica ed interventi laparoscopici ed isteroscopici • Vengono effettuate indagini funzionali sulla infertilità e sterilità femminile • Assistenza alle gravidanze fisiologiche e a rischio • Corsi di preparazione al parto • Si effettuano trattamenti ormonali e chirurgici di pazienti affetti da disturbi dell'identità di genere, in collaborazione con le U.O. di Urologia e di Chirurgia Plastica.

Modalità di accesso

Pronto soccorso o ricovero programmato

Orari

Per informazioni 051/6363510

► **UNITÀ OPERATIVA MEDICINA
DELL'ETÀ PRENATALE**

Direttore: Prof. Nicola Rizzo

Via Massarenti, 13 [S. Vitale]
padiglione 4
Tel. Reparto 051/6364338
Tel. Reparto 051/6364393

Attività caratterizzanti

Attività di diagnosi e trattamento della patologia materno-fetale • Vengono seguite gravidanze ad alto rischio caratterizzate dalla presenza di: malattie materne, patologie fetali, complicazioni ostetriche, ecc. • Centro di riferimento nazionale per la diagnosi e la terapia prenatale; si eseguono tutte le procedure invasive di indagine intrauterina: amniocentesi, prelievo dei villi coriali, funicolocentesi • Laboratorio di Citogenetica dove vengono svolte indagini prenatali su tutti i tessuti fetali e postnatali • Esecuzione delle tecniche di trasfusione intrauterina • Consulenze di 2° livello per le problematiche relative all'infezione in gravidanza.

Modalità di accesso

Pronto soccorso o ricovero programmato

Orari

Per informazioni 051/6363510

OSPEDALI

POLIAMBULATORI

DIPARTIMENTO ODONTOIATRIA

CENTRI SPECIALIZZATI



► UNITÀ OPERATIVA DI FISIOPATOLOGIA DELLA RIPRODUZIONE UMANA

Direttore: Prof. Stefano Venturoli

Via Massarenti, 13 [S. Vitale]
 padiglione 4
 Tel. Segreteria 051/6364379
 Fax Segreteria 051/301926

Attività caratterizzanti

Diagnosi e terapia delle patologie benigne e maligne dell'apparato genitale femminile, con particolare riguardo agli aspetti riproduttivi e endocrinologici conservativi e ricostruttivi dell'apparato genitale • Fecondazione assistita semplice e complessa con induzione dell'ovulazione e della superovulazione, inseminazione intrauterina ed intraperitoneale, GIFT, FIVET, ICSI, MESA, TESA.

Modalità di accesso

Pronto soccorso o ricovero programmato
Orari
 Per informazioni 051/6363510

► CHIRURGIA PEDIATRICA

Direttore: Prof. Mario Lima

Via Massarenti, 9 [S. Vitale]
 Padiglione 13 (Gozzadini)
 Tel. Informazioni 051/6363651
 Tel. Ambulatori 051/6364559
 Fax 051/6363657

Attività caratterizzanti

Trattamento chirurgico e assistenza globale al neonato, al bambino e all'adole-

scente portatore di malformazione congenite o affetto da patologia chirurgica acquisita • Le patologie trattate interessano sia quelle toraciche che quelle addominali che dell'apparato genito-urinario: chirurgia neonatale; chirurgia urologica e dei genitali maschili e femminili; chirurgia oncologica; chirurgia epatica e delle vie biliari; chirurgia esofago-gastro-enterologica; chirurgia delle malformazioni anrettali e del perineo; chirurgia toracica; chirurgia dell'incontinenza urinaria; chirurgia sostitutiva dell'esofago; chirurgia dell'ipertensione portale; chirurgia videolaparoscopica; videotoracoscopica e videoretroperitoneoscopica; microchirurgia ricostruttiva e vascolare; videoendoscopia urologica e digestiva • Sono disponibili posti letto per i genitori dei pazienti.

Modalità di accesso

Pronto soccorso o ricovero programmato
Orari
 Per informazioni 051/6363648

► NEONATOLOGIA

Direttore: Prof. Giacomo Faldella

Via Massarenti, 9 [S. Vitale]
 Padiglione 13 (Gozzadini)
 Tel. Informazioni 051/6363357
 Tel. Segreteria 051/6363357
 Tel. Reparto 051/6363674

Attività caratterizzanti

Il Reparto si occupa di Neonati con età gestazionale estremamente bassa o con patologia fetale accertata o sospetta, sofferenza fetale acuta e/o perinatale,

problemi respiratori comportanti assistenza ventilatoria, del trattamento delle patologie malformative gravi dei Neonati da fecondazione assistita, dei Nati da gravidanze gemellari e Neonati con MEN Rh trasfusi in utero • Sono attive collaborazioni per lo studio e l'epidemiologia delle malformazioni congenite e per il follow-up delle infezioni perinatali ed altre infezioni peculiari dell'età neonatale e studi multicentrici per la nutrizione e lo sviluppo a distanza del Neonato di basso peso e per la retinopatia della prematurità • Sono disponibili posti letto per i genitori dei pazienti.

Modalità di accesso

Pronto soccorso o ricovero programmato
Orari
 Per informazioni 051/6363648

► NEUROPSICHIATRIA INFANTILE E DISTURBI DEL COMPORTAMENTO ALIMENTARE

Direttore: Prof. Emilio Franzoni

Via Massarenti, 9 [S. Vitale]
 Padiglione 13 (Gozzadini)
 Tel. Ambulatorio 051/6363653
 Fax Ambulatorio 051/304839

Attività caratterizzanti

Attività prevalentemente neurologica, relativa alle patologie epilettiche, stati di male, coma, malattie neurodegenerative, neurometaboliche, neuromuscolari, cefalee, ritardi psicomotori in genere • Centro di riferimento regionale per

i Disturbi del Comportamento Alimentare (anoressia e bulimia nervosa)
 • Sono disponibili posti letto per i genitori dei pazienti.

Modalità di accesso

Pronto soccorso o ricovero programmato
Orari
 Per informazioni 051/6363648

► PEDIATRIA

Direttore: Prof. Massimo Masi

Via Massarenti, 9 [S. Vitale]
 Padiglione 13 - Lattanti e divezzi (Gozzadini)
 Padiglione 7 Oncoematologia
 Tel. Segreteria 051/6364666
 Tel. Oncoematologia 051/6364427
 Tel. Lattanti e divezzi 051/6364622

Attività caratterizzanti

Oncoematologia ed ematologia pediatrica e trapianto di midollo osseo • Diagnosi e trattamento delle comuni patologie della fascia 1- 24 mesi • Allergologia e immunologia clinica • Gastroenterologia • Cardiologia pediatrica • Cardioreumatologia • Presso il padiglione sono disponibili posti letto per i genitori dei pazienti; inoltre, l'Associazione Genitori Ematologia e Oncologia Pediatrica mette a disposizione posti letto per nuclei familiari in due appartamenti.

Modalità di accesso

Pronto soccorso o ricovero programmato
Orari
 Per informazioni 051/6363648

► PEDIATRIA

Direttore: Prof. Alessandro Cicognani

Via Massarenti, 9 [S. Vitale]
Padiglione 13 (Gozzadini)
Tel. Endocrinologia 051/6364621
Tel. Pediatria gen. 051/6364634

Attività caratterizzanti

Diagnosi e trattamento delle cause di deficit accrescitivo, dei disturbi della pubertà e della sfera genitale, delle malattie metaboliche, della patologia tiroidea, del diabete mellito e turbe del metabolismo glucidico, dei disturbi della nutrizione, screening neonatali

- Diagnosi e trattamento delle patologie acute e croniche della fascia compresa tra 24 mesi e 14 anni
- Attività genetica clinica
- Auxo-antropometria dei soggetti con patologie malformative, cromosomiche e genetiche
- Diagnosi e trattamento di asma, patologia acuta e cronica dell'apparato respiratorio, diagnosi e trattamento dell'asma bronchiale
- Prove di funzionalità respiratoria. Broncoscopia
- Diagnosi e trattamento delle nefropatie pediatriche mediche e chirurgiche
- Sono disponibili posti letto per i genitori dei pazienti.

Modalità di accesso

Pronto soccorso o ricovero programmato

Orari

Per informazioni 051/6363648

► CARDIOLOGIA PEDIATRICA E DELL'ETÀ EVOLUTIVA

Direttore: Prof. Fernando Maria Picchio

Via Massarenti, 9 [S. Vitale]
Padiglione 25 "Cardiologia"
Tel. Segreteria 051/6363156
Tel. Reparto 051/6363435

Attività caratterizzanti

Diagnosi e trattamento delle cardiopatie congenite, aritmie, cardiomiopatie, scompenso cardiaco, aritmie ed ipertensione polmonare

- Il reparto è riconosciuto quale unico centro di riferimento di Cardiologia Pediatrica in Emilia Romagna, in stretta interdipendenza con la sezione di Cardiocirurgia Pediatrica.

Modalità di accesso

Pronto soccorso o ricovero programmato
Orari
Per informazioni 051/6363531

► CARDIOCHIRURGIA PEDIATRICA E DELL'ETÀ EVOLUTIVA

Direttore: Dott. Gargiulo Gaetano

Via Massarenti, 9 [S. Vitale]
Padiglione 25 "Chirurgie"
Tel. Segreteria 051/6363156
Fax Segreteria 051/6363157

Attività caratterizzanti

Centro di riferimento in Emilia Romagna per la cura chirurgica delle cardio-

patie congenite • *Collaborazione diretta con l'unità operativa di Cardiologia Pediatrica. L'attività è riferita alla correzione di cardiopatie congenite complesse anche in età neonatale.*

Modalità di accesso

Pronto soccorso o ricovero programmato

Orari

Per informazioni 051/6363387

Ospedale Maggiore Az. Ausl di Bologna

Largo Bartolo Nigrisoli, 2 [Porto]
Tel. 051/6478111
Fax 051/6478727

CONVENZIONATO

Ufficio relazione con il pubblico
Tel. 051/6584972

► DIPARTIMENTO MATERNO INFANTILE

Direttore: Dottor Corrado Melega

► PEDIATRIA E PRONTO SOCCORSO PEDIATRICO

Direttore: Prof. G. Ambrosioni

Largo Bartolo Nigrisoli, 2 [Porto]
Tel. Pediatria 051/6478411
Tel. Day Hospital 051/6478437
Tel. Ambulatorio 051/6478558

Tel. P. S. 051/6478388
Tel. Segreteria 051/6478300
Fax 051/6478949

Attività caratterizzanti

Pronto Soccorso pediatrico, studio del bambino a cui può seguire: successivo rinvio a domicilio; trattamento in regime di Osservazione Breve Intensiva per completamento di esami ed indagini; ricovero in reparto

- Attività di diagnosi e cura presso il Day Service (ambulatorio in cui oltre la visita vengono predisposti esami strumentali)
- Attività ambulatoriale specialistica di Gastroenterologia – Nefrologia – Pneumoallergologia.

Modalità di accesso

Accesso diretto al Pronto Soccorso

- Accesso al Day Hospital previa visita ambulatoriale
- Accesso all'Ambulatorio previa prenotazione al CUP; in caso di ricovero programmato su prenotazione.

► NEUROPSICHIATRIA INFANTILE O.M.

Direttore: Dott. G. Gobbi

Largo Bartolo Nigrisoli, 2 [Porto]
Tel. Segreteria 051/6478461
Tel. Ambulatorio 051/6478595
Telefono Degenza 051/6478411
Fax 051/6478461

Attività caratterizzanti

Diagnosi e cura di: epilessia, disturbi dello sviluppo cognitivo nell'epilessia, malattie neuromuscolari, autismo e disturbi pervasivi dello sviluppo, malattie

OSPEDALI

POLIAMBULATORI

DIPARTIMENTO ODONTOIATRIA

CENTRI SPECIALIZZATI

neurogenetiche, disturbi del movimento, cefalee emicraniche e non, cerebropatie acquisite non evolutive, ritardi del linguaggio, difficoltà di apprendimento e ritardo mentale, malattie rare e neuro-metaboliche e neurodegenerative, malformazioni cerebrali, patologia tumorale cerebrale, traumi cranici.

Modalità di accesso

Prenotazione CUP • Attraverso ambulatori mirati • Attraverso i servizi territoriali

Orari

Lunedì - Venerdì 8.30 - 17.30
Sabato 8.30 - 13.00

► CHIRURGIA PEDIATRICA

Direttore: Dott. De Castro

Ospedale Maggiore
Largo Nigrisoli, 2

Tel. Day Ospital 051/6478051
Tel. Segreteria 051/6478300
Tel. Ambulatori 051/6478558
Fax 051/6478727

[Porto]

Attività caratterizzanti

Day Surgery • Chirurgia generale in pazienti in età pediatrica (0 - 14) • Chirurgia addominale • Chirurgia toracica • Chirurgia andrologica • Chirurgia ginecologica • Chirurgia funzionale della disabilità motoria • Endoscopia diagnostica (digestiva, respiratoria, urinaria) • Indagini funzionali (Urodinamica, manometria anoretale) • Attività ambulatoriale (Visite, piccoli interventi,

medicazioni) • Disponibilità di letti per genitori dei pazienti.

Modalità di accesso

Ricoveri ordinari: da ambulatorio di U.O. o libero professionale • Ricoveri urgenti: da pronto soccorso pediatrico • Ambulatori: prenotazioni CUP, prenotazioni dirette (0516478558), per libera professione

Nell'area pediatrica è presente una ludoteca.

È presente una maestra che nella fascia oraria pomeridiana svolge attività didattica presso la ludoteca. Sono presenti alcune associazioni di volontariato (Fa.Ce ed altre) che organizzano attività ludiche per i bimbi ospedalizzati.

Durante alcune festività particolarmente care ai bimbi (Epifania, Natale ecc.) vengono svolte forme di intrattenimento (ad esempio: incontro con i calciatori del Bologna e con la squadra Virtus Basket).

Nelle Unità Operative di Pediatria, neonatologia e Terapia intensiva e di Neuropsichiatria infantile è disponibile un letto per le mamme.

► U.O. DI OSTETRICIA

Direttore: Dott. C. Melega

Via dell'Ospedale, 2

[Porto]

Tel. Centralino 051/3172411

Tel. Guardiola travaglio/parto

051/3172465

Tel. Ostetricia 051/3172440

Tel. Segreteria 051/3172486

Tel. Pronto soccorso

ostetrico ginecologico 051/3172472

Fax 051/3172400

Fax Segreteria 051/3172488

Attività caratterizzanti

Pronto soccorso ostetrico ginecologico • Diagnosi prenatale amniocentesi, villi coriali, ecografia di 1° e 2 livello) • Ambulatorio gravidanza a termine • Ambulatorio gravidanza patologica • Assistenza alla gravidanza fisiologica e patologica • Corsi di preparazione al parto (non all'interno della struttura ma con raccordo organizzativo) • Ambienti parto/travaglio singoli in cui è possibile fare restare il partner e/o i familiari • Presentazione della struttura per le donne che vi dovranno partorire (visita guidata con personale) così da familiarizzare con l'ambiente. Appuntamenti telefonici con la Caposala • Analgesia peridurale durante il travaglio/parto • Possibilità di effettuare denunce di nascita nella struttura.

Modalità di accesso

Di norma alle degenza si accede da pronto soccorso ad eccezione che per il parto con taglio cesareo programmate.



Le prestazioni ambulatoriali sono sia CUP che prenotazione diretta (Tel. 051/3172403 - 051/3172426)

► U.O. DI GINECOLOGIA

Direttore: Dott. C. Melega

Largo Bartolo Nigrisoli, 2

[Porto]

Tel. Centralino 051/6478111

Tel. Ginecologia Degenza 051/6478723

Tel. Day hospital 051/6478781

Tel. Segreteria 051/3172486

Tel. Pronto soccorso ostetrico ginecologico 051/3172472

Attività caratterizzanti

Pronto soccorso ostetrico ginecologico (presso la struttura Maternità collocata in via dell'Ospedale 2 - a poca distanza dall'edificio principale - ospedale Maggiore) • Day hospital/Day surgery • Diagnosi e trattamento (sia chirurgico che medico) delle patologie benigne e maligne dell'apparato genitale femminile • Interventi di videolaparoscopia diagnostica e operativa • Diagnosi e cura della infertilità femminile • Interventi di interruzione di gravidanza • Visita ginecologica • Ambulatorio dotato di laser • Ambulatorio per donne con occorrenze ginecologiche e copatologie infettive (HIV; epatite B, C).

Modalità di accesso

Ricoveri ordinari: da ambulatorio di U.O. o libero professionale • Ricoveri urgenti: da pronto soccorso • Ambulatori: prenotazioni CUP, prenotazioni

dirette • IVG • Le prenotazioni degli interventi chirurgici in ricovero ordinario e in day hospital si eseguono presso la guardiola ginecologica tutti i giorni tranne il sabato dalle 11 alle 13.

► NEONATOLOGIA E TERAPIA INTENSIVA NEONATALE

Direttore: Prof. G. Ambrosioni

Via Via dell'Ospedale n°2 [Porto]

Tel. Centralino 051/3172411

Tel. Terapia Intensiva Neonatale/Neonatalogia 051/3172418

Tel. Terapia Intensiva Neonatale/Neonatalogia Degenza 051/3172423 051/3172424

Tel. Segreteria 051/3172488

Fax 051/3172400

Attività caratterizzanti

Assistenza al neonato a termine e pretermine • Prevenzione diagnosi e cura delle patologie neonatali mediche e/o chirurgiche • Assistenza intensiva ai neonati in condizioni critiche (grandi prematuri a partire da 23 settimane di età gestazionale, gravi asfissie neonatali, ecc.) • Possibilità di alloggio per le mamme con bimbi ricoverati terapia intensiva e/o neonatalogia • "Follow-up" del neonato a rischio neurologico • "Follow-up" del neonato con grande prematurità.

Modalità di accesso

Accesso diretto dalla U.O. di Ginecologia e Ostetricia o dalle Unità Operative esterne, previo accordo con il Medico di

Guardia • Per gli ambulatori mediante prenotazione al momento della dimissione o per prenotazione telefonica per controlli neonatali 051/3172413

Istituto Ortopedico Rizzoli

Via Cesare Pupilli, 1 [S. Stefano]

Tel. 051/6366900

Fax 051/6366902

E-mail: info-urp@ior.it

Sito web: www.ior.it

CONVENZIONATO

► DIVISIONE DI ORTOPEDIA E TRAUMATOLOGIA PEDIATRICA

Direttore: Dott. O. Donzelli

Via Cesare Pupilli, 1 [S. Stefano]

Tel. 051/6366837 - 051/6366825

Fax 051/6366837

E-mail: segreteria.8div@ior.it

Sito web: www.ior.it

Attività caratterizzanti

Il reparto si fa carico delle patologie ortopediche e traumatologiche di pazienti di età inferiore ai 15 anni.

Modalità di accesso

Il ricovero può avvenire "d'urgenza", su indicazione del medico di guardia in pronto Soccorso. Il ricovero "ordinario" avviene in seguito a proposta di uno specialista dell'équipe, in sede di visita, e all'inserimento del paziente in lista d'attesa.

Unità operativa pediatria di comunità

Direttore: Dottor Fausto Trevisani

Unità operativa consultori

Direttore: Dottoressa Clede Maria Garavini

Unità operativa neuropsichiatria infantile

Direttore: Dottor Giancarlo Rigon

► POLIAMBULATORIO TIARINI

Via Tiarini, 10

[Navile]

PEDIATRIA DI COMUNITÀ

Tel. 051/706211 - 051/706343

Fax 051/706317 - 051/706256

Attività caratterizzanti

Vaccinazioni obbligatorie e raccomandate per i minori di 0-17 anni: su appuntamento • Vaccinazioni per minori a rischio per patologie: su appuntamento, con richiesta di Pediatra o Medico di famiglia • Vaccinazione anti-rubeolica per le donne in età fertile: su appuntamento con test di gravidanza negativo • Ammissione a scuola dei minori immigrati: libero accesso • Spazio di mediazione culturale per

bambini cinesi: su appuntamento • Autorizzazione alla somministrazione di farmaci in collettività: libero accesso • Autorizzazione diete speciali per la ristorazione scolastica: libero accesso • Test tubercolinici in minori: libero accesso • Assistenza Pediatrica per i minori non iscritti al SSN: su appuntamento • Profilassi malattie infettive/parassitarie nelle collettività infantili: programmazione del Servizio • Inserimento scolastico e percorsi assistenziali dei minori con patologie croniche o disagio socio-sanitario: programmazione del Servizio • Screening per la rilevazione dell'ambliopia e acuità visiva: programmazione del Servizio • Interventi di educazione sanitaria su igiene, nutrizione, accudimento dei bambini: su richiesta di scuole, istituzioni e genitori

Modalità di accesso/Orari

Ambulatorio a libero accesso: dal lunedì al venerdì ore 8-9

Prenotazione appuntamenti/informazioni: 051/706257

Dal lunedì al giovedì ore 12.30-14 venerdì ore 8-9

CONSULTORIO

Tel. 051/706211

Fax 051/706317

Attività caratterizzanti

Attività di ostetricia e ginecologia • Attività di psicologia per la promozione ed il sostegno della salute individuale, della coppia e della famiglia • Attività di tutela del-

OSPEDALI

POLIAMBULATORI

DIPARTIMENTO ODONTOIATRIA

CENTRI SPECIALIZZATI

la salute nelle fasi di transizione (menopausa e adolescenza) • Attività di preparazione alla nascita e di sostegno alla genitorialità • Attività di prevenzione secondaria per i tumori della sfera genitale femminile, realizzate in collaborazione con il Centro Screening • Attività per la tutela della salute riproduttiva (fertilità - infertilità) • Attività di cura dei traumi fisici e psichici relativi a violenze ed abusi • Attività di educazione sanitaria • Corsi di accompagnamento alla nascita per donne

Modalità di accesso

Alcune prestazioni sono prenotabili tramite C.U.P., altre direttamente presso le singole strutture.

► POLIAMBULATORIO COLOMBI

Via Colombi, 3

[Reno]

PEDIATRIA DI COMUNITÀ

Tel. 051/6173526

Fax 051/6190244

Attività caratterizzanti

Vaccinazioni obbligatorie e raccomandate per i minori di 0-17 anni: su appuntamento • Vaccinazioni per minori a rischio per patologie: su appuntamento, con richiesta di Pediatra o Medico di famiglia • Vaccinazione antirubeolica per le donne in età fertile: su appuntamento con test di gravidanza negativo • Ammissione a scuola dei minori immigrati: libero accesso • Autorizzazione alla somministrazione di farmaci in collettività: libero accesso • Autorizzazione

diete speciali per la ristorazione scolastica: libero accesso • Test tubercolinici in minori: libero accesso • Assistenza Pediatrica per i minori non iscritti al SSN: su appuntamento • Profilassi malattie infettive/parassitarie nelle collettività infantili: programmazione del Servizio • Inserimento scolastico e percorsi assistenziali dei minori con patologie croniche o disagio socio-sanitario: programmazione del Servizio • Screening per la rilevazione dell'ambliopia e acuità visiva: programmazione del Servizio • Interventi di educazione sanitaria su igiene, nutrizione, accudimento dei bambini: su richiesta di scuole, istituzioni e genitori • Vaccinazioni a pagamento

Modalità di accesso/Orari

Ambulatorio a libero accesso: dal lunedì al sabato ore 8-9

Ambulatorio vaccinazioni a pagamento: 2° martedì del mese ore 8,30 - 11,00

Prenotazione appuntamenti/informazioni: 051/6173526

Dal lunedì al sabato ore 8-9

Ambulatorio vaccinazioni a pagamento: ogni secondo martedì del mese dalle 8.30 alle 11 senza appuntamento

CONSULTORIO

Tel. 051/6173511

Fax 051/ 6190244

Attività caratterizzanti

Attività di ostetricia e ginecologia • Attività di psicologia per la promozione ed il sostegno della salute individuale, della coppia e della famiglia • Attività di tutela

della salute nelle fasi di transizione (menopausa e adolescenza) • Attività di preparazione alla nascita e di sostegno alla genitorialità • Attività di prevenzione secondaria per i tumori della sfera genitale femminile, realizzate in collaborazione con il Centro Screening • Attività per la tutela della salute riproduttiva (fertilità - infertilità) • Attività di cura dei traumi fisici e psichici relativi a violenze ed abusi • Attività di educazione sanitaria

Modalità di accesso

Alcune prestazioni sono prenotabili tramite C.U.P., altre direttamente presso le singole strutture.

Orari

Dalle ore 8,30 alle ore 12,30 dal lunedì al venerdì.

Le strutture sono aperte anche al pomeriggio, dal lunedì al venerdì, ed alcune anche al sabato mattina, con orari diversificati.

CENTRO TUTELA SALUTE

DELL'ETÀ EVOLUTIVA

Tel. 051/6173511

Attività caratterizzanti

Visite specialistiche • Prestazioni programmate in visite domiciliari e presso le scuole • Interventi di logopedia, di fisioterapia, di psicomotricità • Interventi educativi a carattere terapeutico e riabilitativo.

Modalità di accesso

Accesso su richiesta dei genitori

Orari

Dal lunedì al venerdì 7,30/19



► POLIAMBULATORIO BORGO PANIGALE

Via Nani, 10

[Borgo]

PEDIATRIA DI COMUNITÀ

Tel. 051/3143111

Fax 051/3143032

Attività caratterizzanti

Vaccinazioni obbligatorie e raccomandate per i minori di 0-17 anni: su appuntamento • Vaccinazioni per minori a rischio per patologie: su appuntamento, con richiesta di Pediatra o Medico di famiglia • Vaccinazione antirubeolica per le donne in età fertile: su appuntamento con test di gravidanza negativo • Ammissione a scuola dei minori immigrati: libero accesso • Autorizzazione alla somministrazione di farmaci in collettività: libero accesso • Autorizzazione diete speciali per la ristorazione scolastica: libero accesso • Test tubercolinici in minori: libero accesso • Assistenza Pediatrica per i minori non iscritti al SSN: su appuntamento • Profilassi malattie infettive/parassitarie nelle collettività infantili: programmazione del Servizio • Inserimento scolastico e percorsi assistenziali dei minori con patologie croniche o disagio socio-sanitario: programmazione del Servizio • Screening per la rilevazione dell'ambliopia e acuità visiva: programmazione del Servizio • Interventi di educazione sanitaria su igiene, nutrizione, accudimento dei bambini: su richiesta di scuole, istituzioni e genitori • Am-

bulatorio per stranieri senza assistenza sanitaria e nomadi: a libero accesso

Modalità di accesso/Orari

Ambulatorio a libero accesso: lunedì, giovedì, venerdì ore 8-9

Ambulatorio stranieri-nomadi: lunedì ore 10-12

Prenotazione appuntamenti/informazioni: 051/3143110

Lunedì e mercoledì ore 8-9

Givedì ore 14-16

CONSULTORIO

Tel. 051/3143111

Fax 051/3143032

Attività caratterizzanti

Attività di ostetricia e ginecologia • Attività di psicologia per la promozione ed il sostegno della salute individuale, della coppia e della famiglia • Attività di tutela della salute nelle fasi di transizione (menopausa e adolescenza) • Attività di preparazione alla nascita e di sostegno alla genitorialità • Attività di prevenzione secondaria per i tumori della sfera genitale femminile, realizzate in collaborazione con il Centro Screening • Attività per la tutela della salute riproduttiva (fertilità - infertilità) • Attività di cura dei traumi fisici e psichici relativi a violenze ed abusi • Attività di educazione sanitaria • Corsi di accompagnamento alla nascita per donne • Spazio mamma.

Modalità di accesso

Alcune prestazioni sono prenotabili tramite C.U.P., altre direttamente presso le singole strutture.

Orari

Dalle ore 8,30 alle ore 12,30 dal lunedì al venerdì.

Le strutture sono aperte anche al pomeriggio, dal lunedì al venerdì, ed alcune anche al sabato mattina, con orari diversificati.

CENTRO TUTELA SALUTE DELL'ETÀ EVOLUTIVA

Tel. 051/3143111

Attività caratterizzanti

Visite specialistiche • Prestazioni programmate in visite domiciliari e presso le scuole • Interventi di logopedia, di fisioterapia, di psicomotricità • Interventi educativi a carattere terapeutico e riabilitativo.

Modalità di accesso

Accesso su richiesta dei genitori

Orari

Dal lunedì al venerdì 7,30/19

► POLIAMBULATORIO CARPACCIO

Via Carpaccio, 2 [Savena]

PEDIATRIA DI COMUNITÀ

Tel. 051/6223611 - 051/6223624

Fax 051/6240604

Attività caratterizzanti/Modalità di accesso

Vaccinazioni obbligatorie e raccomandate per i minori di 0-17 anni: su appuntamento • Vaccinazioni per minori a rischio per patologie: su appun-

ta, con richiesta di Pediatra o Medico di famiglia • Vaccinazione antirubeolica per le donne in età fertile: su appuntamento con test di gravidanza negativo • Vaccinazioni a pagamento, tramite CUP: libero accesso, 4° lunedì del mese ore 8,30-11 • Ammissione a scuola dei minori immigrati: libero accesso • Autorizzazione alla somministrazione di farmaci in collettività: libero accesso • Autorizzazione diete speciali per la ristorazione scolastica: libero accesso, con richiesta di Pediatra o Medico di famiglia • Assistenza Pediatrica per i minori non iscritti al SSN: su appuntamento • Interventi di profilassi malattie infettive/parassitarie nelle collettività infantili, programmazione del Servizio • Test tubercolinici in minori: libero accesso • Inserimento scolastico e percorsi assistenziali per minori con patologie croniche o disagio socio-sanitario: programmazione del Servizio • Screening per la rilevazione dell'ambliopia e acuità visiva: programmazione del Servizio • Interventi di educazione sanitaria su igiene, nutrizione, accudimento dei bambini: su richiesta di scuole, istituzioni e genitori.

Orari

Ambulatorio a libero accesso: dal lunedì al sabato ore 8,30-9,30

Ambulatorio vaccinazioni a pagamento: 4° lunedì del mese ore 8,30-11,00

Prenotazione appuntamenti/informazioni: 051/6223624

Dal lunedì al venerdì 8-9,30

CONSULTORIO

Tel. 051/6223611

Fax 051/6240604

Attività caratterizzanti

Attività di ostetricia e ginecologia • Attività di psicologia per la promozione ed il sostegno della salute individuale, della coppia e della famiglia • Attività di tutela della salute nelle fasi di transizione (menopausa e adolescenza) • Attività di preparazione alla nascita e di sostegno alla genitorialità • Attività di prevenzione secondaria per i tumori della sfera genitale femminile, realizzate in collaborazione con il Centro Screening • Attività per la tutela della salute riproduttiva (fertilità - infertilità) • Attività di cura dei traumi fisici e psichici relativi a violenze ed abusi • Attività di educazione sanitaria.

Modalità di accesso

Alcune prestazioni sono prenotabili tramite C.U.P., altre direttamente presso le singole strutture.

Orari

Dalle ore 8,30 alle ore 12,30 dal lunedì al venerdì.

Le strutture sono aperte anche al pomeriggio, dal lunedì al venerdì, ed alcune anche al sabato mattina, con orari diversificati.

CENTRO TUTELA SALUTE DELL'ETÀ EVOLUTIVA

Tel. 051/6223611

Attività caratterizzanti

Visite specialistiche • Prestazioni programmate in visite domiciliari e presso le

OSPEDALI

POLIAMBULATORI

DIPARTIMENTO ODONTOIATRIA

CENTRI SPECIALIZZATI



scuole • Interventi di logopedia, di fisioterapia, di psicomotricità • Interventi educativi a carattere terapeutico e riabilitativo.

Modalità di accesso

Accesso su richiesta dei genitori

Orari

Dal lunedì al venerdì 7,30/19

► POLIAMBULATORIO MAZZACORATI

Via Toscana 17/19

[Savena]

PEDIATRIA DI COMUNITÀ

Tel. 051/6221511 - 051/6221515

Fax 0516237130

Attività caratterizzanti/Modalità di accesso

Vaccinazioni obbligatorie e raccomandate per i minori di 0-3 anni: su appuntamento • Vaccinazioni per minori a rischio per patologie: su appuntamento, con richiesta di Pediatra o Medico di famiglia • Interventi di profilassi malattie infettive/parassitarie nelle collettività infantili: programmazione del Servizio • Inserimento scolastico e percorsi assistenziali per minori con patologie croniche o disagio socio-sanitario: programmazione del Servizio • Screening per la rilevazione dell'ambliopia. programmazione del Servizio • Interventi di educazione sanitaria su igiene, nutrizione, accudimento dei bambini: su richiesta di scuole, istituzioni e genitori.

Orari

Prenotazione appuntamenti/informazioni: 051/6221515

Lunedì, mercoledì, giovedì 8-9,30

CONSULTORIO

Tel. 051/6221511

Fax 051/6237130

Attività caratterizzanti

Attività di ostetricia e ginecologia • Attività di psicologia per la promozione ed il sostegno della salute individuale, della coppia e della famiglia • Attività di tutela della salute nelle fasi di transizione (menopausa e adolescenza) • Attività di preparazione alla nascita e di sostegno alla genitorialità • Attività di prevenzione secondaria per i tumori della sfera genitale femminile, realizzate in collaborazione con il Centro Screening • Attività per la tutela della salute riproduttiva (fertilità - infertilità) • Attività di cura dei traumi fisici e psichici relativi a violenze ed abusi • Attività di educazione sanitaria • Corsi di accompagnamento alla nascita per coppie • Corsi di accompagnamento alla nascita per donne • Spazio mamma • Corsi di massaggio al neonato.

Modalità di accesso

Alcune prestazioni sono prenotabili tramite C.U.P., altre direttamente presso le singole strutture.

Orari

Dalle ore 8,30 alle ore 12,30 dal lunedì al venerdì.

Le strutture sono aperte anche al pomeriggio, dal lunedì al venerdì, ed alcune anche al sabato mattina, con orari diversificati.

CENTRO TUTELA SALUTE

DELL'ETÀ EVOLUTIVA

Tel. 051/6221511

Attività caratterizzanti

Visite specialistiche • Prestazioni programmate in visite domiciliari e presso le scuole • Interventi di logopedia, di fisioterapia, di psicomotricità • Interventi educativi a carattere terapeutico e riabilitativo.

Modalità di accesso

Accesso su richiesta dei genitori

Orari

Dal lunedì al venerdì 7,30/19

► POLIAMBULATORIO S. ISAIA

Via S. Isaia, 94

[Saragozza]

PEDIATRIA DI COMUNITÀ

Tel. 051/6597111 - 051/6597517

Fax 051/6597521

Attività caratterizzanti

Vaccinazioni obbligatorie e raccomandate per i minori di 0-17 anni: su appuntamento • Vaccinazioni per minori a rischio per patologie: su appuntamento, con richiesta di Pediatra o Medico di famiglia • Vaccinazione antitubercolica per le donne in età fertile: su appuntamento con test di gravidanza negativo • Ammissione a scuola dei minori immigrati: libero accesso • Autorizzazione alla somministrazione di farmaci in collettività: libero accesso • Autorizzazione diete speciali per la ristorazione scolastica: libero accesso • Test tuberculinici

in minori: libero accesso • Assistenza Pediatrica per i minori non iscritti al SSN: su appuntamento • Profilassi malattie infettive/parassitarie nelle collettività infantili: programmazione del Servizio • Inserimento scolastico e percorsi assistenziali dei minori con patologie croniche o disagio socio-sanitario: programmazione del Servizio • Screening per la rilevazione dell'ambliopia e acuità visiva: programmazione del Servizio • Interventi di educazione sanitaria su igiene, nutrizione, accudimento dei bambini: su richiesta di scuole, istituzioni e genitori

Modalità di accesso

Ambulatorio a libero accesso:

Orari

dal lunedì al sabato ore 8-9

Prenotazione appuntamenti/informazioni: 051/6597518

Dal lunedì al venerdì ore 8-9

CONSULTORIO

Tel. 051/6584111

Fax 051/6584355

Attività caratterizzanti

Attività di ostetricia e ginecologia • Attività di psicologia per la promozione ed il sostegno della salute individuale, della coppia e della famiglia • Attività di tutela della salute nelle fasi di transizione (menopausa e adolescenza) • Attività di preparazione alla nascita e di sostegno alla genitorialità • Attività di prevenzione secondaria per i tumori della sfera genitale femminile, realizzate in collaborazione con il centro screening

• Attività per la tutela della salute riproduttiva (fertilità - infertilità) • Attività di cura dei traumi fisici e psichici relativi a violenze ed abusi • Attività di educazione sanitaria • Corsi di accompagnamento alla nascita per donne.

Modalità di accesso

Alcune prestazioni sono prenotabili tramite C.U.P., altre direttamente presso le singole strutture.

Orari

Dalle ore 8,30 alle ore 12,30 dal lunedì al venerdì. Le strutture sono aperte anche al pomeriggio, dal lunedì al venerdì, ed alcune anche al sabato mattina, con orari diversificati.

SPAZIO GIOVANI
Tel. 051/6597217

Attività caratterizzanti

Accoglienza • Attività di ginecologia, di psicologia e di sessuologia • Attività di educazione sessuale • Attività di tutela della gravidanza.

Modalità di accesso

Libero accesso e/o su appuntamento

Orari

Dal lunedì al giovedì, dalle ore 14 alle ore 18.

CENTRO TUTELA SALUTE
DELL'ETÀ EVOLUTIVA
Tel. 051/6221511

Attività caratterizzanti

Visite specialistiche • Prestazioni programmate in visite domiciliari e presso

le scuole • Interventi di logopedia, di fisioterapia, di psicomotricità • Interventi educativi a carattere terapeutico e riabilitativo.

Modalità di accesso

Accesso su richiesta dei genitori

Orari

Dal lunedì al venerdì 7,30/19

► POLIAMBULATORIO PILASTRO

Via Pirandello 6/8

[S. Donato]

PEDIATRIA DI COMUNITÀ
Tel. 051/2869011
Fax 051/2869018

Attività caratterizzanti/Modalità di accesso

Vaccinazioni obbligatorie e raccomandate per i minori di 0-17 anni: su appuntamento. • Vaccinazioni per minori a rischio per patologie: su appuntamento, con richiesta di Pediatra o Medico di famiglia • Vaccinazione antirubeolica per le donne in età fertile: su appuntamento con test di gravidanza negativo • Ammissione a scuola dei minori immigrati: libero accesso • Autorizzazione alla somministrazione di farmaci in collettività: libero accesso • Autorizzazione diete speciali per la ristorazione scolastica: libero accesso, con richiesta di Pediatra o Medico di famiglia • Assistenza Pediatrica per i minori non iscritti al SSN: su appuntamento • Interventi di profilassi

malattie infettive/parassitarie nelle collettività infantili. programmazione del Servizio • Test tubercolinici in minori: libero accesso • Inserimento scolastico e percorsi assistenziali per minori con patologie croniche o disagio socio-sanitario: programmazione del Servizio • Screening per la rilevazione dell'ambliopia e acuità visiva: programmazione del Servizio • Interventi di educazione sanitaria su igiene, nutrizione, accudimento dei bambini: su richiesta di scuole, istituzioni e genitori • Ambulatorio per stranieri senza assistenza sanitaria e nomadi: su appuntamento

Orari

Ambulatorio a libero accesso: dal lunedì al venerdì ore 8-9
Prenotazione appuntamenti/informazioni: 051/2869011
Dal lunedì al venerdì 8-9

CONSULTORIO
Tel. 051/2869011
Fax 051/2869018

Attività caratterizzanti

Attività di ostetricia e ginecologia • Attività di psicologia per la promozione ed il sostegno della salute individuale, della coppia e della famiglia • Attività di tutela della salute nelle fasi di transizione (menopausa e adolescenza) • Attività di preparazione alla nascita e di sostegno alla genitorialità • Attività di prevenzione secondaria

per i tumori della sfera genitale femminile, realizzate in collaborazione con il centro screening • Attività per la tutela della salute riproduttiva (fertilità - infertilità) • Attività di cura dei traumi fisici e psichici relativi a violenze ed abusi • Attività di educazione sanitaria.

Modalità di accesso

Alcune prestazioni sono prenotabili tramite C.U.P., altre direttamente presso le singole strutture.

Orari

Dalle ore 8,30 alle ore 12,30 dal lunedì al venerdì.
Le strutture sono aperte anche al pomeriggio, dal lunedì al venerdì, ed alcune anche al sabato mattina, con orari diversificati.

CENTRO TUTELA SALUTE
DELL'ETÀ EVOLUTIVA
Tel. 051/2869011

Attività caratterizzanti

Visite specialistiche • Prestazioni programmate in visite domiciliari e presso le scuole • Interventi di logopedia, di fisioterapia, di psicomotricità • Interventi educativi a carattere terapeutico e riabilitativo.

Modalità di accesso

Accesso su richiesta dei genitori

Orari

Dal lunedì al venerdì 7,30/19

OSPEDALI

POLIAMBULATORI

DIPARTIMENTO ODONTOIATRIA

CENTRI SPECIALIZZATI



► POLIAMBULATORIO ZANOLINI

Via Zanolini, 2

[S. Vitale]

PEDIATRIA DI COMUNITÀ

Tel. 051/2869111

Fax 051/244083

Attività caratterizzanti/Modalità di accesso

Vaccinazioni obbligatorie e raccomandate per i minori di 0-17 anni: su appuntamento • Vaccinazioni per minori a rischio per patologie: su appuntamento, con richiesta di Pediatra o Medico di famiglia • Vaccinazione antirubeolica per le donne in età fertile: su appuntamento con test di gravidanza negativo • Ammissione a scuola dei minori immigrati: libero accesso • Autorizzazione alla somministrazione di farmaci in collettività: libero accesso • Autorizzazione diete speciali per la ristorazione scolastica: libero accesso, con richiesta di Pediatra o Medico di famiglia • Assistenza Pediatrica per i minori non iscritti al SSN: su appuntamento • Interventi di profilassi malattie infettive/parassitarie nelle collettività infantili. programmazione del Servizio • Test tubercolinici in minori: libero accesso • Inserimento scolastico e percorsi assistenziali per minori con patologie croniche o disagio socio-sanitario: programmazione del Servizio • Screening per la rilevazione dell'ambliopia e acuità visiva: programmazione del Servizio • Interventi di educazione sanitaria su igiene, nutrizione, accudimento dei bambi-

ni: su richiesta di scuole, istituzioni e genitori • Corsi di massaggio al neonato.

Orari

Ambulatorio a libero accesso: dal lunedì al sabato ore 8-9
Prenotazione appuntamenti/informazioni: 051/2869111
Dal lunedì al giovedì 12.00-13.30; venerdì 8-9

CONSULTORIO

Tel. 051/2869111

Fax 051/244083

Attività caratterizzanti

Attività di ostetricia e ginecologia • Attività di psicologia per la promozione ed il sostegno della salute individuale, della coppia e della famiglia • Attività di tutela della salute nelle fasi di transizione (menopausa e adolescenza) • Attività di preparazione alla nascita e di sostegno alla genitorialità • Attività di prevenzione secondaria per i tumori della sfera genitale femminile, realizzate in collaborazione con il centro screening • Attività per la tutela della salute riproduttiva (fertilità - infertilità) • Attività di cura dei traumi fisici e psichici relativi a violenze ed abusi • Attività di educazione sanitaria • Corsi di accompagnamento alla nascita per donne.

Modalità di accesso

Alcune prestazioni sono prenotabili tramite C.U.P., altre direttamente presso le singole strutture.

Orari

Dalle ore 8,30 alle ore 12,30 dal lunedì al venerdì.

Le strutture sono aperte anche al pomeriggio, dal lunedì al venerdì, ed alcune anche al sabato mattina, con orari diversificati.

CENTRO SALUTE DONNE STRANIERE E LORO BAMBINI

Tel. 051/4211511

Attività caratterizzanti

Facilitazione all'accesso ai servizi per le donne straniere • Mediazione culturale (arabo, cinese, rumeno, russo) • Attività ostetrico-ginecologica • Attività psicologica • Attività pediatrica • Prestazioni di medicina di base.

Modalità di accesso

Libero accesso e/o su appuntamento.

Orari

Lunedì dalle ore 12 alle ore 18
Martedì dalle ore 8,30 alle ore 12,30 e dalle ore 15 alle ore 19
Giovedì dalle ore 12 alle ore 19
Venerdì dalle ore 10,30 alle ore 14

CENTRO TUTELA SALUTE DELL'ETÀ EVOLUTIVA

Tel. 051/2869111

Attività caratterizzanti

Visite specialistiche • Prestazioni programmate in visite domiciliari e presso le scuole • Interventi di logopedia, di fisioterapia, di psicomotricità • Interventi educativi a carattere terapeutico e riabilitativo.

Modalità di accesso

Accesso su richiesta dei genitori

Orari

Dal lunedì al venerdì 7,30/19

► POLIAMBULATORIO CORTICELLA

Via Gorki, 12

[Navile]

PEDIATRIA DI COMUNITÀ

Tel. 051/70.64.11 - 051/706416

Fax 051/701824

Attività caratterizzanti

Vaccinazioni obbligatorie e raccomandate per i minori di 0-3 anni: su appuntamento.

Modalità di accesso/Orari

Prenotazione appuntamenti/informazioni: 051/706257
Dal lunedì al giovedì ore 12.30-14
Venerdì ore 8-9

CONSULTORIO

Tel. 051/706411

Fax 051/701824

Attività caratterizzanti

Attività di ostetricia e ginecologia • Attività di psicologia per la promozione ed il sostegno della salute individuale, della coppia e della famiglia • Attività di tutela della salute nelle fasi di transizione (menopausa e adolescenza) • Attività di preparazione alla nascita e di sostegno alla genitorialità • Attività di prevenzione se-

condaria per i tumori della sfera genitale femminile, realizzate in collaborazione con il centro screening • Attività per la tutela della salute riproduttiva (fertilità - infertilità) • Attività di cura dei traumi fisici e psichici relativi a violenze ed abusi • Attività di educazione sanitaria • Corsi di accompagnamento alla nascita per donne.

Modalità di accesso

Alcune prestazioni sono prenotabili tramite C.U.P., altre direttamente presso le singole strutture.

Orari

Dalle ore 8,30 alle ore 12,30 dal lunedì al venerdì.

Le strutture sono aperte anche al pomeriggio, dal lunedì al venerdì, ed alcune anche al sabato mattina, con orari diversificati.

► POLIAMBULATORIO MONTEBELLO

Via Montebello, 6

[Porto]

CONSULTORIO

Tel. 051/2869241

Fax 051/2869268

Attività caratterizzanti

Attività di informazione/educazione sanitaria • Attività di call center per le informazioni sanitarie ed organizzative del percorso di screening • Predisposizione degli inviti per l'esecuzione dei test (mammografici, pap-test) • Invio delle risposte negative ai test • Raccolta dati per la sorveglianza sanitaria della popolazione in esame (Registro di patologia) • Supporto per lo

svolgimento di attività di ricerca finalizzate al miglioramento dei test di screening.

Orari

Dal lunedì al venerdì: ore 8,30 - 13,30 per le informazioni dirette o telefoniche.

POLO MAMMOGRAFICO

Tel. 051/2869267

Fax 051/2869268

Attività caratterizzanti

Esecuzione dei test mammografici

Modalità di accesso

Prenotazioni predisposte dal Centro Screening

Orari

Dal lunedì al venerdì: 8 - 18,30 e sabato ogni 15 giorni: 8 - 12,30 per la esecuzione del test mammografico.

Dal lunedì al venerdì: 8,30 - 13 per le informazioni telefoniche.

► POLO MAMMOGRAFICO MENGOLI

Via Mengoli, 32

[S. Vitale]

Attività caratterizzanti

Esecuzione dei test mammografici

Modalità di accesso

Prenotazioni predisposte dal Centro Screening

Orari

Dal lunedì al venerdì: 8 - 18,30 e sabato ogni 15 giorni: 8 - 12,30 per la esecuzione del test mammografico.

Dal lunedì al venerdì: 8,30 - 13 per le informazioni telefoniche.

UNITÀ OPERATIVA DI NEUROPSICHIATRIA INFANTILE

Unità operativa psichiatria e psicoterapia età evolutiva

► DAY OSPITAL

Ospedale Maggiore

Largo Nigrisoli, 2 - Edificio C

Tel. 051/6478176

[Porto]

Attività caratterizzanti

Prestazioni ambulatoriali programmate ed urgenti • Interventi di Day Hospital diagnostici • Interventi di Day Hospital terapeutici • Consulenze di Psichiatria Infantile ordinarie ed urgenti al Pronto Soccorso Generale e Pediatrico e di Reparto • Ambulatori dedicati a specifiche patologie.

Modalità di accesso

Pronto soccorso o su invio di medico specialista

Orari

Dal lunedì al venerdì 9 - 16

► SEMIRESIDENZA ORTI

Via Orti, 29

Tel. 051/6223788

[S. Stefano]

Attività caratterizzanti

Interventi di valutazione diagnostica • Interventi terapeutici

Modalità di accesso

Accesso su indicazione dei servizi territoriali di competenza

Orari

Dal lunedì al venerdì 9 - 19

► POLIAMBULATORIO LAME

Via Marco Polo, 53

Tel. 051/706511

[Navile]

Attività caratterizzanti

Visite specialistiche • Prestazioni programmate in visite domiciliari e presso le scuole • Interventi di logopedia, di fisioterapia, di psicomotricità • Interventi educativi a carattere terapeutico e riabilitativo.

Modalità di accesso

Accesso su richiesta dei genitori

Orari

Dal lunedì al venerdì 7,30 - 19

► POLIAMBULATORIO STRADA MAGGIORE

Strada Maggiore, 35

Tel. 051/6574011

[S. Stefano]

Attività caratterizzanti

Visite specialistiche • Prestazioni programmate in visite domiciliari e presso le scuole • Interventi di logopedia, di fisioterapia, di psicomotricità • Interventi educativi a carattere terapeutico e riabilitativo.

Modalità di accesso

Accesso su richiesta dei genitori

Orari

Dal lunedì al venerdì 7,30 - 19

OSPEDALI

POLIAMBULATORI

DIPARTIMENTO ODONTOIATRIA

CENTRI SPECIALIZZATI



Centro Tutela Salute dell'età evolutiva

► CENTRO AUSILI TECNOLOGICI

Via Giorgione, 10
Tel. 051/6428111

[Reno]

Attività caratterizzanti

Prestazioni ad utenti disabili e famiglie: consulenza multidisciplinare di valutazione ausili • Intervento educativo individualizzato su ausili • Supporto/personalizzazione ausili • Prestito ausili.

Prestazioni ad operatori: informazione • Documentazione • Software • Consulenza tecnica • Consulenza metodologica • Ricerca e sperimentazione ausili.

Modalità di accesso

Accesso su invio dello specialista. Per gli operatori su appuntamento.

Orari

Dal lunedì al venerdì 9 - 16

► CENTRO REGIONALE PER LE DISABILITÀ LINGUISTICHE E COGNITIVE IN ETÀ EVOLUTIVA

Via Emilia Ponente, 56
Tel. 051/6476643

[Porto]

Attività caratterizzanti

Prestazioni ad utenti disabili e famiglie: consulenza multidisciplinare di valutazione ausili • Intervento educativo individualizzato su ausili • Supporto/personalizzazione ausili • Prestito ausili.

Prestazioni ad operatori: informazione • Documentazione • Software • Consulenza tecnica • Consulenza metodologica • Ricerca e sperimentazione ausili.

Modalità di accesso

Accesso su invio dello specialista. Per gli operatori su appuntamento.

Orari

Dal lunedì al venerdì 9 - 16

► UNITÀ EDUCATIVO TERAPEUTICA

Via Cracovia, 29
Tel. 051/455438

[Savena]

Attività caratterizzanti

Interventi educativo terapeutici • Ippoterapia • Musicoterapia, art-therapy • Interventi riabilitativi

Modalità di accesso

Accesso su invio dello specialista.

Orari

Dal lunedì al venerdì 8,30 - 18,30

► CENTRO DISABILITÀ NEUROMOTORIE INFANTILI "MICHELE BOTTOS"

Via del Giorgione, 10
Tel. 051/6428111 - Fax 051/385984

[Reno]

Attività caratterizzanti

Consulenze fisiatriche di II livello per bambini affetti da disabilità neuromotorie (paralisi cerebrali infantili) e divenuti adulti • Trattamento della spasticità nella disabilità infantile con tossina botuli-

nica, pompe ad infusione intratecale di baclofen, chirurgia funzionale in collaborazione con la chirurgia pediatrica dell'ospedale maggiore • Controllo dello sviluppo di neonati a rischio neurologico nella unita' di terapia intensiva neonatale dell'ospedale maggiore • Consulenze in equipe per l'autonomia posturale e motoria e progettazione di ausili e ortesi personalizzate (seating clinic).

Modalità di accesso

Per appuntamento le prenotazioni possono essere effettuate telefonicamente presso la segreteria del centro dalle 9,30 alle 11,30

Orari

Il centro opera dal lunedì al venerdì dalle 8,30 alle 16,30

Dipartimento di scienze odontostomatologiche dell'Università di Bologna

Via S. Vitale, 59 [S. Vitale]
Tel. Centralino 051/225308
NON CONVENZIONATO

► AMBULATORIO DI ODONTOIATRIA INFANTILE Direttore: Dott.ssa C. Baroni

Via S. Vitale, 59 [S. Vitale]

Tel. 051/278011 int. 143

Attività caratterizzanti

Prestazioni odontostomatologiche in pazienti in età pediatrica • Carie precoci dell'infanzia • Prevenzione.

Modalità di accesso

Informazioni in portineria

Orari

Dal lunedì al venerdì 9-12

► ODONTOIATRIA PER DISABILI Direttore: Prof. G. Piana

Via S. Vitale, 59 [S. Vitale]
Tel. 051/278011 int. 150

Attività caratterizzanti

Prestazioni odontostomatologiche in pazienti disabili in età pediatrica

Modalità di accesso

Informazioni in portineria

Orari

Lunedì/Venerdì 8,30 - 12,30

► ORTOGNATODONZIA Direttore: Prof. G. Borea

Via S. Vitale, 59 [S. Vitale]
Tel. 051/278011 int. 133

Attività caratterizzanti

Ortodontia fissa e mobile nel bambino e nell'adulto

Modalità di accesso

Informazioni in portineria

Centri specializzati

► TECNOBIOS PRENATALE

Direttore : Prof. L. Bovicelli
Direttore Sanitario: Dott.ssa A. Visentin

Via del Borgo San Pietro, 136
 [S. Vitale]

Tel.051/241030

Fax 051/253747

E-mail: prenatale@tecnobios.it

Sito web: www.tecnobiosprenatale.it

NON CONVENZIONATO

Attività caratterizzanti

Day surgery • Diagnosi prenatale. Laboratorio di genetica per diagnosi prenatali. Villocentesi • Amniocentesi. Funicolocentesi • Ecografie genetiche, precoci, morfologiche, specialistiche • Controllo dell'apparato genitale femminile, diagnosi precoce delle neoplasie genitali femminili • Diagnosi e consulenza in ginecologia

► SISMER - SOCIETÀ ITALIANA STUDI MEDICINA DELLA RIPRODUZIONE

Direttore: Dott. L. Gianaroli

Via Mazzini, 12 [S. Stefano]

Tel.051/307307

Fax 051/302933

E-mail: sismer@sismer.it

Sito web: www.sismer.it

NON CONVENZIONATO

Attività caratterizzanti

Day hospital • Day surgery. Indagini diagnostiche per la sterilità di coppia • Interventi chirurgici in endoscopia • Interventi di fecondazione assistita (FIVET, ICSI, Diagnosi reimpianto) • Diagnosi prenatale.

► GYNEPRO MEDICAL

Direttore Prof. Marco Filicori

Viale Carducci 2/3 [S. Stefano]

Tel. 051/6367669

Fax 051/4295408

E-mail: info@gynepro.it
gynepro@gynepro.it

Sito web: www.gynepro.it

Attività caratterizzanti

Ginecologia e Medicina della Riproduzione • Diagnosi e terapia della sterilità • Fecondazione assistita • Diagnostica ginecologica • Ecografia ginecologica, ostetrica e urologica • Ostetricia • Diagnostica prenatale, amniocentesi • Diagnosi precoce tumori ginecologici • Andrologia • Urologia • Diagnosi e terapia dell'Impotenza

Modalità di accesso

Prenotazione telefonica

Orari

Lunedì-Venerdì 9-19, Sabato 9-13

► TECNOBIOS PROCREAZIONE SRL - Day surgery Poliambulatorio specialistico privato

Direttore Sanitario e Responsabile attività clinica e scientifica: Dott. Andrea Borini
Consulente scientifico: Prof. Carlo Flamigni

VIA DANTE, 15 [S. Stefano]

Tel. 051/2867511r.a

Fax 051/2867512

E.mail:

procreazione@tecnobiosprocreazione.it

Sito web:

www.tecnobiosprocreazione.it

Attività caratterizzanti

Attività ambulatoriali: consulenze ginecologica, andrologica, psicologica genetica • Induzione dell'ovulazione • Inseminazione intrauterina su cicli spontanei e su cicli indotti

Attività in day surgery:

trattamenti di fecondazione assistita: FIVET - ICSI - GIFT - TTM • prelievo chirurgico o per aspirazione di spermatozoi: PESA - TESA - TESE

Attività di laboratorio:

valutazione seminologica • crioconservazione di gameti maschili e femminili • crioconservazione di ovociti

Modalità di accesso

Prenotazione telefonica

Orari

Lunedì - venerdì dalle ore 8.00 alle ore 19.00

Sabato e domenica dalle ore 8.00 alle ore 13.00

SERVIZI E OPPORTUNITÀ PER GENITORI E BAMBINI pag. **46**

QUANDO IL TEMPO NON BASTA pag. **48**

LE CONSULTE pag. **48**

IL MONDO DELLE ASSOCIAZIONI E DEL TERZO SETTORE pag. **49**

IL TEMA DELLA DISABILITÀ: LE ASSOCIAZIONI A BOLOGNA pag. **50**

Servizi e opportunità per genitori e bambini

In questa sezione sono presentati i servizi e le opportunità che la nostra città offre per sostenere i genitori nelle loro fondamentali e complesse funzioni educative nei confronti dei figli

IL CENTRO PER LE FAMIGLIE

sede cittadina in via Orfeo 40/2,
Tel 051/656331
centrofamiglie@comune.bologna.it
www.informafamiglie.it

Il Centro delle famiglie del Comune di Bologna offre servizi informativi e di orientamento alle famiglie. Tutti i servizi sono gratuiti e accessibili previo appuntamento. All'interno del Centro è aperto il mercoledì dalle 9 alle 17 e il venerdì dalle 9 alle 12 uno Sportello unico della famiglia.
SportelloCentroFamiglie@comune.bologna.it

▲ AFFIDAMENTO FAMILIARE

È un intervento temporaneo di aiuto e di sostegno ad una bambina o ad un bambino la cui famiglia d'origine vive in un periodo di difficoltà. Attraverso l'affidamento il bambino incontra una famiglia che, accogliendolo presso di sé per un periodo di tempo determinato, si impegna ad assicurargli il necessario soste-

gno affettivo ed educativo. Possono diventare affidatari gli adulti che hanno i requisiti per la tutela del minore.

▲ ADOZIONE NAZIONALE ED INTERNAZIONALE

È un percorso di informazione, formazione e valutazione d'idoneità all'adozione delle coppie che intendono adottare un bambino, per offrire ai minori in stato di abbandono una famiglia in cui crescere serenamente. Possono fare richiesta di adozione le coppie residenti nel Comune di Bologna sposate da almeno tra anni.

▲ MEDIAZIONE FAMILIARE

È un servizio di aiuto alle coppie che pur nella separazione vogliono continuare ad essere protagonisti della crescita e dello sviluppo dei propri figli.

▲ CONSULENZA LEGALE

È un servizio di informazione e orientamento in materia di legislazione sul Diritto di Famiglia. Si rivolge alle famiglie residenti nel Comune di Bologna.

▲ PRESTITI SULL'ONORE

È un servizio per accedere al credito di piccole somme di denaro da restituire senza interesse per far fronte a temporanee situazioni di difficoltà. Si rivolge a coppie e a famiglie al di sotto di un determinato tetto di reddito.

▲ ASSEGNO PER LE FAMIGLIE NUMEROSE

È un contributo economico per le famiglie numerose (almeno tre figli minori) che viene erogato annualmente per sostenere spese connesse al mantenimento. È destinato alle famiglie con cittadinanza italiana o comunitaria nel Comune di Bologna. È previsto un limite di reddito per accedere alla prestazione.

▲ ASSEGNO DI MATERNITÀ

È un contributo economico a sostegno della maternità. Può essere richiesto entro i primi sei mesi dalla nascita o dall'entrata in famiglia (adozione). È rivolto alle madri non lavoratrici del Comune di Bologna o con cittadinanza di paese extracomunitario in possesso di carta di soggiorno. È previsto un limite di reddito per accedere alla prestazione.

▲ BANCA DEL TEMPO

È un progetto finalizzato allo scambio di tempo e competenze all'interno di una rete di solidarietà e di reciproca disponibilità. Si rivolge a tutti coloro che ritengono di potere offrire e richiedere tempo e competenze. In città esistono tre banche del tempo localizzate in diversi quartieri.

Banca del tempo di Navile

Via Erbosa, 22 - Tel 051/368930

Banca del tempo di Reno

sede c/o il Centro Sportivo Barca

Via R.Sanzio n.6 - Tel. 051/6198597

Banca del tempo di Santo Stefano

Via Orfeo 40/2 - Tel 051/6563311

▲ PROGETTO BALIA

Mamme e neonati: le reti di volontariato familiare. È un progetto sperimentale che si propone di sostenere le mamme nella gestione delle incombenze pratiche legate alla vita quotidiana (fare la spesa, pagare le bollette, ecc.) attraverso l'opera di volontarie preparate.

▲ PUNTO DI ACCOGLIENZA DEL VOLONTARIATO

Il servizio orienta e informa le persone disponibili a svolgere attività di volontariato per bambini e le loro famiglie.

SPAZI DI CONSULTAZIONE PSICO-PEDAGOGICA PER GENITORI CON BAMBINI IN ETÀ PRESCOLARE

Si tratta di spazi di ascolto ed accoglienza per genitori che affrontano i normali problemi legati alla crescita dei figli (i ritmi della quotidianità, il sonno, l'alimentazione...) con la finalità di prevenire disagi relazionali. Ci si avvale di competenze pluridisciplinari (psicologi, pedagogisti, pediatri, assistenti sanitari...) grazie a protocolli d'intesa tra l'Azienda Usl e alcuni quartieri del Comune di Bologna.

▲ ANNI MAGICI

Servizio di consultazione pediatrica, pedagogica e psicologica finalizzato alla prevenzione delle disarmonie dello

*sviluppo psicoemotivo e relazionale. Si basa sulla collaborazione tra Ausl, quartiere Navile, Centro per le famiglie. È collocato presso Villa Grosso, Via Erbosa 30/2
Tel. 051/368932*

► ZEROCINQUE

Centro di consultazione per bambini nella prima infanzia e le loro famiglie, basato sulla collaborazione tra quartiere S. Vitale e Azienda UsI. Si colloca presso il nido d'infanzia Anna Frank, via Spartaco 1. Si può fissare un appuntamento per un colloquio telefonando al n° 051/533008

► PUNTO D'ASCOLTO

Percorsi di accoglienza per bambini e genitori Si basa sulla collaborazione tra il quartiere Savena e l'Azienda UsI. È collocato presso Villa Mazzacurati, via Toscana 17/19 Si può accedere tramite appuntamento telefonando al n° 051/6279365

LE OPPORTUNITÀ PER I GENITORI CON FIGLI IN ETÀ 0-3 ANNI

Si tratta di interventi che ampliano la rete tradizionale dei servizi per l'infanzia con la finalità di sostenere i genitori nella fatica di conciliare il tempo per la cura con quello del lavoro. Inoltre, si pongono l'obiettivo di promuovere il coinvolgimento del terzo settore e delle

*famiglie stesse nella definizione di esperienze di aiuto reciproco. Per informazioni rivolgersi al settore istruzione, Via Ca' Selvatica, 7
Tel. 051/6443321*

► PROGETTO "IN FAMIGLIA A TEMPO PIENO"

Si rivolge ai genitori che intendono beneficiare dell'aspettativa facoltativa dal lavoro dopo la nascita di un figlio, attraverso l'erogazione di un contributo economico integrativo dello stipendio. Lo scopo è quello di favorire il beneficio di un diritto previsto dalla legge ed agevolare le relazioni familiari in un momento delicato ed importante della vita. È previsto un tetto di reddito (ISEE, indicatore situazione economica) per l'accesso.

► PROGETTO "IN FAMIGLIA A TEMPO PARZIALE"

Si tratta di un intervento finalizzato a rendere maggiormente compatibili gli impegni di cura familiari con le attività lavorative dei genitori, anche in continuità con il progetto "in famiglia a tempo pieno". I genitori con figli in età 0-3 anni e intenzionati a ridurre temporaneamente il proprio orario di lavoro, possono richiedere un contributo economico integrativo dello stipendio. È previsto un tetto di reddito (ISEE, indicatore situazione economica) per l'accesso.

► PROGETTO SPERIMENTALE "EDUCATRICE FAMILIARE"

Si rivolge ad un nucleo di tre famiglie interessate a condividere a domicilio la realizzazione di una nuova tipologia di servizio per bambini in età 1-3 anni. Le famiglie mettono a disposizione lo spazio domestico in cui i bambini vengono accuditi da un'educatrice familiare specializzata. Il Comune eroga un contributo integrativo della spesa per il pagamento dell'educatrice fornita da enti o cooperative accreditate

► PROGETTO SPERIMENTALE "PICCOLO GRUPPO EDUCATIVO" O EDUCATRICE DOMICILIARE

Si tratta di progetti educativi che si rivolgono a gruppi di 5 bambini affidati ad un educatore affiancato da un operatore di supporto. I progetti possono essere presentati da cooperative, associazioni o privati e il Comune contribuisce alla spesa e mette a disposizione esperti per seguire e sostenere i bambini ed i genitori.

QUANDO LE FAMIGLIE SONO IN DIFFICOLTÀ

I servizi che seguono sono finalizzati a sostenere i nuclei familiari con difficoltà connesse allo svolgimento dei compiti genitoriali e/o con situazioni di emarginazione o difficoltà sociale. Per infor-

servizi e opportunità per genitori e bambini

mazioni ci si può rivolgere alle sedi territoriali del Servizio Genitorialità e Infanzia (vedi sezione numeri utili).

► INTERVENTI A SOSTEGNO DELLA MATERNITÀ

Si tratta di azioni di aiuto a favore di donne, anche minorenni, che vivono la maternità in una situazione di difficoltà sociale e relazionale.

► CONTRIBUTI ECONOMICI

L'erogazione di contributi a nuclei con figli minorenni in condizioni di povertà è finalizzata al superamento di momenti di crisi e difficoltà economica

► INTERVENTI E SERVIZI A SOSTEGNO DELL'INFANZIA

Si tratta di interventi finalizzati al sostegno di ragazzi e ragazze in difficoltà. Assistenza a minori abbandonati o non riconosciuti • Inserimento di minori in centri socio-educativi semiresidenziali o residenziali • Affidamento extrafamiliare • Attuazione di provvedimenti dell'autorità giudiziaria per la tutela dei minori.

► INTERVENTI A SOSTEGNO DEGLI ADOLESCENTI

Gli interventi che seguono si rivolgono ad adolescenti in situazione di rischio sociale. Attività educativa individuale e di gruppo • Esperienze lavorative protette

(borse lavoro) • Inserimenti in strutture semiresidenziali o residenziali • Assistenza a minori stranieri non accompagnati • Assistenza a minorenni vittime della tratta a scopo di sfruttamento sessuale • Interventi territoriali a valenza preventiva su aree definite "a rischio".

► CENTRO RISORSE HANDICAP

Il CRH Centro Risorse Handicap è un servizio del Comune di Bologna, gestito in collaborazione con l'associazione CDH, che funge da sportello informativo (Informahandicap) per ogni questione inerente il tema della disabilità. È aperto alle persone disabili, ai familiari, agli operatori dei servizi pubblici e privati. produce un bollettino trimestrale "Metropoli" e un servizio di informazione via e-mail quindicinale.

Viale Vicini, 20
Tel. 051/204353
handybo@comune.bologna.it
www.handybo.it

► SPORTELLO SCUOLA FAMIGLIA

Lo sportello fornisce informazioni rispetto all'orientamento dei servizi scolastici ed extrascolastici. È aperto nella sola giornata del sabato dalle 9 alle 12 ed è contattabile anche via e-mail.

Viale Vicini, 20
Tel. 051/204353
sportelloscuolafamiglia@comune.bologna.it

Quando il tempo non basta

BABY PARKING

Sono servizi con finalità puramente ricreativa ubicati in locali o spazi attrezzati per consentire, con carattere di assoluta estemporaneità ed occasionalità, attività di gioco con altri bambini, guidate da personale adulto con funzioni di animazione.

► LE TATE IN FESTA

Via. S. Alò, 5 [S. Vitale]
Tel. 051/230300

► LA TORTUGA

Via Montefiorino, 3/c [Saragozza]
Tel. 051/6144758

► RAPERONZOLO

Via Bainsizza, 7/d [Porto]
Tel. 051/310361

► PACIUGO

Via degli Ortolani 75 [Savena]
Tel. 051/492668

Le Consulte

Si tratta di organi del Consiglio Comunale con funzioni di consultazione e promozione

► CONSULTA DELLE "ASSOCIAZIONI FAMILIARI"

È composta da 22 soggetti associativi e svolge un lavoro di analisi e proposta nell'ambito delle politiche familiari, con una particolare attenzione al principio di sussidiarietà e alla valorizzazione della famiglia come risorsa e portatrice di diritti.

► CONSULTA PER L'INTEGRAZIONE DELLE PERSONE IN SITUAZIONE DI HANDICAP

Promuove situazioni di confronto, valutazione e impulso finalizzate alla semplificazione e all'omogeneizzazione delle prestazioni e degli interventi indirizzati ai disabili e alle loro famiglie

Osservatorio nazionale sulla famiglia

Strumento di studio e ricerca sulle trasformazioni socio-economiche delle famiglie e sulle politiche locali e nazionali di sostegno alle responsabilità di cura. Si basa su una convenzione tra il Comune di Bologna e il Ministero del lavoro e delle Politiche Sociali. Coinvolge una rete di 25 città, di cui Bologna è capofila, che si pongono l'obiettivo di scambiarsi esperienze e buone pratiche nei vari ambiti delle politiche a sostegno delle famiglie

ASSOCIAZIONI E TERZO SETTORE

Il mondo delle associazioni e del terzo settore

La nostra città è ricca di opportunità e di risorse per i genitori anche grazie all'impegno ed alle iniziative delle associazioni e dei soggetti del terzo settore che operano in ambito educativo e sociale. Ne presentiamo un elenco che non ha la pretesa di rappresentare in modo esaustivo tutto il panorama delle esperienze cittadine. Si ringrazia fin d'ora quanti vorranno segnalare lacune e possibili integrazioni.

► CEDIM CENTRO ITALIANO MEDIAZIONE FAMILIARE

Via Murri,149 [S. Stefano]
Tel. 051/476870
cedim.bologna@tin.it

► CENTRO DOCUMENTAZIONE E PROGETTAZIONE FAMILIARE G. DORE

Via del Monte,5 [S. Vitale]
Tel. 051/239702
segreteria@centrogpore.it

► CLUB PUNTO G

Via S.Isaia,79 [Saragozza]
Tel.051/235824

► COORDINAMENTO VOLONTARIATO LAME

Via Marco Polo, 53 [Navile]
Tel. 051/6343337
casagiallabo@libero.it

► FAMIGLIA APERTA

Via Zanardi 317/2 [Navile]
Tel. 051/6342331
famapert@iperbole.bologna.it

► FAMIGLIA PER L'ACCOGLIENZA

Via Massarenti,418 [S. Vitale]
Tel.051/6012860
famiglieaccoglienza@libero.it

► FAMIGLIE INSIEME

Pzza S.Giovanni in Monte,1/2 [S. Stefano]
Tel.051/271088

► FAMIGLIA PER IL DIDASKALEION

Via Travallino,74
Boschi di Baricella
051/66004844
segreteria@didaskaleion.it

► I.F.E ITALY FAMILY ENRICHEMENT

Via Albani,23 [Navile]
Tel.051/623300
bidieffe.battistini@libero.it

► INSIEME SI PUÒ

Via delle Pescherie Vecchie [S. Stefano]
Tel 051/235391

► MARATONDA

Via Cervellati,1 [Porto]
Tel.051/552876
info@maratonda.it

► PROGETTO FAMIGLIE S. DONATO

Via Benini,1 [S. Donato]
Tel. 051/511930
famigliesandonato@iperbole.bologna.it

► SENZA IL BANCO

Via Polese, 40 [Porto]
Tel. 051/248490
senzailbanco@tiscali.net
senza.ilbanco@libero.it

► SERVIZIO DI ACCOGLIENZA ALLA VITA

Via F. Bandiera,22 [Saragozza]
Tel.051/433473
sav.bo@libero.it

► ASSOCIAZIONE "IL GRAPPOLO" "I grappoli"

Via Cavazzoni, 2 [Savena]
Tel. 051/6232064

► ASSOCIAZIONE IL VENTAGLIO

c/o il Circolo M.C.L. G. Pastore
Via Pomponazzi, 1
Tel. 051/540143 - 320/2589026
cidesbo@tin.it

► OEFFE – SOGEF – BOLOGNA Corsi di orientamento familiare

C/o scuola Cerreta [S. Stefano]
Via Berengario da Carpi, 8
Tel. Scuola Cerreta 051/440109
Per informazioni: Dott. U. Collevati
051/241255

► ASSOCIAZIONE AGIMAP ISTITUTO MAESTRE PIE Crescere insieme genitori e figli

Via Montello, 42 [Porto]
Tel. 051/6491372

► ASSOCIAZIONE AGIO

Via del Pallone, 4 [S. Vitale]
Tel. 051/422257

► ASSOCIAZIONE "GIARDINI" CENTRO PERTINI Animazione e attività di socializzazione in quartiere

Via della Battaglia, 9 [Savena]
Tel. 051/6231630
Sabato dalle 11 alle 13

► CONSULTORIO FAMILIARE BOLOGNESE Consulenza pre-matrimoniale, coniugale e familiare

Via Irma Bandiera, 22 [Saragozza]
Tel. 051/614587

► ASSOCIAZIONE "GIROTONDO, GENITORI E BAMBINI INSIEME" Nascere, crescere, comunicare

Via Ferrara, 18/A [Savena]
Tel. 051/463690 (segreteria telefonica)
gironot@iperbole.bologna.it



Servizi e opportunità per genitori e bambini

► ASSOCIAZIONE "IL NIDO" "Gravidanza, parto e allattamento secondo natura"

Via Zanardi, 56 [Navile]
Tel. 051/6350911

► IL TAPPETO VOLANTE

Via Giacinto, 35 [Reno]
Tel. e fax 051/382038
iltappetovolante@libero.it

► ASSOCIAZIONE UISP PROVINCIALE DI BOLOGNA Corsi in acqua pre-parto e "primi passi"

Per informazioni: UISP
Via dell'Industria, 20 [S. Vitale]
Tel. 051/6013511
bologna@uisp.it

► IL CUCCIOLIO Associazione in Bologna dei bambini nati pretermine

Sede Sociale
Istituto di Neonatologia
Osp.Policlinico S.Orsola
Via Massarenti 11 [S. Vitale]
Tel/Fax 051/342754
Cell 340/4867035

► LA CHIOCCIOLA ONLUS Associazione di genitori di bambini nati pretermine

Sede Operativa [Saragozza]
Via S. Croce, 5/c
Tel. 051/524634
c/o Neonatologia e Terapia intensiva
Ospedale Maggiore

► SOS TELEFONO AZZURRO

Via Marconi, 1 [Porto]
Tel. 051/270879
051/225222
051/271123

► ASSOCIAZIONE ART THERAPY ITALIANA

Via Belle Arti, 42 [S. Vitale]
Tel. 051/226043
arttherapy@tiscalinet.it

► ANFAA

Via Legnano, 2 [Reno]
Tel. 051/406568
Fax 051/2968553
info@anfaa.bo.it

► ASSOCIAZIONE PAPA GIOVANNI XXIII

Via Pirandello, 7 [S. Donato]

► CASA DELLE DONNE PER NON SUBIRE VIOLENZA ONLUS

Via dell'Oro [S. Stefano]
Tel. 051/333173
Fax 051/3399498
casadonne@women.it

► S.O.S. DONNA Una linea telefonica contro la violenza

Via Pietralata, 58/60 [Saragozza]
Tel. 051/434345
sosdonna.bologna@sosdonna.org

Il tema della disabilità:
le associazioni a Bologna

► ABC Associazione Bambini Cerebrolesi

Via degli Orti, 22 [S. Stefano]
Tel. 051/442104
abcfi@bo.nettuno.it
space.tin.it/associazioni/mespa/abc-
space/itaabc.htm

► AGEOP Associazione Genitori Ematologia Oncologica Pediatria

Via Massarenti, 11 [S. Vitale]
Tel. 051/399621
Fax 051/309650
e-mail: info@ageop.org
Sito: <http://ageop.org>

► ASITOI Associazione Italiana Osteogenesi Imperfetta

c/o Maria Adamo
Via Emilia Levante, 169
S. Lazzaro di Savena,
e-mail: adamo@opac.cib.unibo.it
asitoi@promo.it
www.asitoi.it/

ASSOCIAZIONI E TERZO SETTORE

 servizi e opportunità
per genitori e bambini

► CE.N.T.R.O. 21
Centro Nazionale per la
Trisomia 21 Onlus

Via Emilia, 302
S. Lazzaro di Savena
Tel/Fax 051/6255578
centro21@iperbole.bologna.it
www.comune.bologna.it/iperbole/centro21

► ENS
Ente Nazionale Sordomuti

Via di Corticella, 15/a [Navile]
c.p. 673 40100 Bologna
(la sede è in ristrutturazione)
Tel. 051/357979
Fax 051/361736
e-mail: bologna@ens.it

► FANEP
Famiglie Neurologia
Pediatrica

Via Massarenti, 11 [S. Vitale]
Tel. 051/346581
e-mail: fanep@fanep.it
Sito: http://www.fanep.it/

► FONDAZIONE DON MARIO
CAMPIDORI "SIMPATIA E
AMICIZIA"

Via Barberia, 24 [Saragozza]
Tel: 051/332581
Fax: 051/334220
e-mail: simpatiaeamicizia@tin.it

► FONDAZIONE GUALANDI
A FAVORE DEI SORDI

Via Nosadella, 51/a [Saragozza]
Tel. 051/6446656
fondazione.gualandi@libero.it
www.fondazione.gualandi.it

► G.A.S.B.E.R.
Genitori Associati
Spina Bifida
Emilia Romagna

Via Duomo, 20
Settima di Gossolengo, PC
Tel: 0532/557596
e-mail: gasber@aea.it
Sito: http://www.aea.it/gasber/

► ISTITUTO
DEI CIECHI
F. CAVAZZA

Via Castiglione, 71 [S. Stefano]
Tel. 051/332090
Fax 051/332609
istituto@cavazza.it
www.cavazza.it

► IL PONTE
DI CASA
SANTA CHIARA

Via Pescherie Vecchie, 1 [S. Stefano]
Tel. 051/235391
e-mail: ilponte@casasantachiara.it
Sito: http://www.casasantachiara.it

► PASSO PASSO
Associazione Territoriale per
l'Integrazione (valli del Reno
e del Setta)

Via Garibaldi, 1
Sasso Marconi (BO)
e-mail: info@passopasso.it
Sito: www.passopasso.it
Tel. 051/931283

► PHILADELPHIA
Associazione di famiglie
che frequentano il Centro
di Riabilitazione Doman a
Philadelphia (USA)

c/o Tania Comiso [Savena]
Via Vighi, 20
Tel. 051/6151369
e-mail: tag4635@iperbole.bologna.it

► PROGETTO H
Progetto Handicap

Via del Rondone, 3 [Porto]
Tel. 051/524468
aphasso@tin.it
www.aph.8k.com

► RAGGIUNGERE - Associazione
Italiana per bambini
con malformazioni agli arti

Sede di Bologna: c/o Giuseppe Vaccari,
Via Allende, 3
Le Budrie di S. Giovanni in Persiceto
Tel. 051/950038
www.raggiungere.it
info@raggiungere.it

► R.P.
Associazione italiana per la
Retinite Pigmentosa e
l'Ipovisione

Via Gandusio, 12 [S. Donato]
Tel. 051/246705
rp.bologna@mlink.it
www.retinitipigmentosa.it/

► UIC
Unione Italiana Ciechi

Via Oro, 3 [S. Stefano]
Tel. 051/333404
e-mail: segrsys@uiciechi.it
Sito nazionale:
http://www.uiciechi.it/

► UNIONE ITALIANA
MUTILATI
DELLA VOCE

Via L. Serra, 2/E [Navile]
Tel. 051/357952
uimdvbologna@iperbole.bologna.it

► AGFA
Associazione Genitori
Famigli Audiolesi

c/o Centro Gramsci
Via Garibaldi, 2 Ozzano
Tel. 051/798060
Fax 051/2097701)

▶ AIAS Associazione Italiana Assistenza Spastici Provincia di Bologna

Via Ferrara, 32 [Savena]
Tel. 051/454727
Fax 051/466105
aiasbo@tin.it

▶ AIASPORT

Via S.Margherita,16 [Saragozza]
Tel. 335/6583608
Fax 051/6241338
aiasport@iperbole.bologna.it

▶ AICE Associazione Italiana contro l'Epilessia

Via S.Caterina, 29 [Saragozza]
Tel. 051/333751
Fax 051/300920
assaice@iperbole.bologna.it

▶ AID Associazione Italiana Dislessia

Via Testoni, 1 [Saragozza]
Tel. 051/270578
Fax 051/274784
aidbo@libero.it
A.I.D.@dislessia.it
www.dislessia.it

▶ ANFFAS Associazione Nazionale Famiglie Disabili Intellettivi e/o Relazionali

Via Rasi,14 [S. Donato]
Tel. 051/244595
Fax 051/249572
anffas@iperbole.bologna.it

▶ ANPVI. ONLUS Associazione Nazionale Privi della Vista ed Ipovedenti

Via Mirasole, 20 [S. Stefano]
Tel. 051/235261

▶ A.P.R.I. Associazione per la ricerca italiana sulla sindrome down e autismo

Via Rasi, 14 [S. Donato]
Tel. 051/251944
Fax 051/251944
hanau@stat.unibo.it

▶ APRE Associazione Paraplegici Emilia-Romagna

Via Legnano, 2 [Borgo]
Tel. Simone Gamberini 347/6231287
ma14198@iperbole.bologna.it

▶ ATLETICO H Polisportiva

Via Pontida, 11 [Borgo]
Tel. 051/308100
Fax 0516416185
atleticoh@libero.it

▶ BOLOGNA SENZA BARRIERE

c/o studio Laganà [S. Stefano]
Via S.Stefano 126/6
Tel. 051/308100
bolognasenzabARRIERE@libero.it

▶ CEPS Centro Emiliano problemi sociali e la trisomia 21

Via Colombarola, 46 [Navile]
Tel. 051/322041
Fax 051/325468
asceps@iperbole.bologna.it

▶ CTCR

Via S. Croce, 14/a [Saragozza]
Tel. 051/320322
assctcr@iperbole.bologna.it

▶ FA.CE. FAMIGLIE CELEBROLESÌ

P.zza Giovanni XXXIII 21 [Reno]
Tel. 051/6195142
Fax051/6195888
face@iperbole.bologna.it

▶ FISH Federazione Italiana superamento Handicap

Sede presso CEPS [Navile]
via Colombarola, 46
asceps@iperbole.bologna.it

▶ UILDM Unione Italiana lotta alla Distrofia Muscolare

Via S. Leonardo 28 [S. Vitale]
Tel. 051/266013
Fax 051/231130
uildmbo@libero.it

▶ GLI AMICI DI LUCA ...per uscire dal coma

Via Saffi, 10 [Porto]
Tel. 051/6494570
Fax 051/5282330
amicidiluca@tin.it

▶ INSIEME SI PUÒ

Via Belvedere 76
Zola Predosa
Tel. 051/759127

NIDI D'INFANZIA pag. **54**

SCUOLE DELL'INFANZIA pag. **56**

CENTRI GIOCO pag. **60**

LUDOTECHE pag. **60**

CENTRI DI PRATICA PSICOMOTORIA pag. **63**

SPAZI LETTURA pag. **61**

PUNTI VERDI pag. **61**

DIRITTO ALLO STUDIO pag. **61**

OPPORTUNITÀ ESTIVE pag. **62**

ASSOCIAZIONI pag. **62**

Nidi d'infanzia comunali

Il nido d'infanzia è un servizio di interesse pubblico, che risponde a bisogni educativi e sociali dei bambini piccoli e delle loro famiglie.

Si propone di:

- favorire l'equilibrato sviluppo dei bambini da 3 mesi a 3 anni di età;
- offrire stimoli al loro percorso di crescita;
- facilitare l'instaurarsi di relazioni significative tra bambini e adulti e tra bambini;
- integrare l'esperienza educativa delle famiglie.

Orari di apertura dei nidi:

L'anno educativo inizia in settembre e termina in giugno.

*Tempo parziale (part-time) 8.00 - 13.30
Tempo pieno 8.00-17.00.*

Possibilità di tempo prolungato entrata dalle 7.30 alle 8.00 uscita dalle 17.00 alle 18.00 (solo per i bambini con un anno di età).

Possibilità di apertura in luglio previa iscrizione.

Ogni anno in occasione del bando di iscrizione, le famiglie con bambini in età ricevono le informazioni e la modulistica necessaria.

Nidi comunali a tempo pieno

▶ AMICO GATTONE

Via Caduti di Casteldebole, 21 [Borgo]

▶ BAIESI

Via Carroccio, 5 [Borgo]

▶ LEPIDO

Via M. E. Lepido, 181 [Borgo]

▶ TURRINI

Via Menghini, 2 [Borgo]

▶ BIGARI

Via Bigari, 1/2 [Navile]

▶ BOLZANI

Via F. Flora, 2 [Navile]

▶ CAPPONI

Via della Beverara, 182 [Navile]

▶ FRESU

Via Lipparini, 7 [Navile]

▶ GROSSO

Via Erbosa, 22 [Navile]

▶ MARSILI

Via S. Anna, 4/2 [Navile]

▶ NUOVO CROCE COPERTA

Via Carlo Porta, 9 [Navile]

▶ PATINI

Via Cignani, 31 [Navile]

▶ ZUCHELLI

Via Ca' Bianca, 13/3 [Navile]

▶ CAVINA

Via Marzabotto, 1/8 [Porto]

▶ CAVINA 2

Via Marzabotto, 1/7 [Porto]

▶ COCCHERI

Via Pier de' Crescenzi, 14/4 [Porto]

▶ MARZABOTTO

Via Marzabotto, 1/4 [Porto]

▶ VIGANÒ

Via Azzo Gardino, 63 [Porto]

▶ ALLENDE

Via Gamberini, 2 [Reno]

▶ FANTINI

Via Lorenzetti, 8 [Reno]

▶ FAVA

Via del Giacinto, 42 [Reno]

▶ GRAMSCI

Via Tolstoj, 3 [Reno]

▶ M. L. ALPI

Via Benini, 1 [S. Donato]

▶ NEGRI ADA

Via Campana, 55 [S. Donato]

▶ SAN DONATO

Via Petrolini, 6 [S. Donato]

▶ PRIMAVERA

Via della Torretta, 36 [S. Donato]

▶ VESTRI

Via Vestri, 6 [S. Donato]

▶ GOZZADINI

V.le Gozzadini, 11/2 [S. Stefano]

▶ LUNETTA

Via P. da Volpedo, 11 [S. Stefano]

NIDI D'INFANZIA

SCUOLE DELL'INFANZIA

CENTRI GIOCO

LUDOTECHES

ASSOCIAZIONI

PUNTI VERDI

SPAZI LETTURA

CENTRI DI PRATICA PSICOMOTORIA

► ROMAGNOLI

Via Catalani, 4/2 [S. Stefano]

► TOVAGLIE

Via Tovaglie, 4 [S. Stefano]

► VILLA TERESA

Via Putti, 32 [S. Stefano]

► ZACCHERINI ALVISI

Via Alvisi, 9 [S. Vitale]

ARCOBALENO

Via Arcobaleno, 17 [S. Vitale]

► BETTI

Via Imerio, 2/2 [S. Vitale]

► DE GIOVANNI

V.le Filopanti, 6 [S. Vitale]

► DICIOTTO APRILE

Via Scandellara, 11 [S. Vitale]

► ANNA FRANK

Via Spartaco, 1 [S. Vitale]

► SPARTACO

Via Spartaco, 27 [S. Vitale]

► AQUILONE

Via dei Tessitori, 4 [Saragozza]

► DOREMÌ

Via dello Sport, 23 [Saragozza]

► MARTINI

Via Martini, 2 [Saragozza]

► CARLI

Via Golinelli, 25/2 [Savena]

► CAVAZZONI

Via Bezzecca, 10 [Savena]

► MAZZONI

Via Mazzoni, 13 [Savena]

► PEZZOLI

Via Portazza, 6 [Savena]

► RIZZOLI

Via Toscana, 17/2 [Savena]

► ROSELLE

Via Roselle, 12/2 [Savena]

► TROTTOLA

Via Bombicci, 3 [Savena]

Nidi comunali part-time

► PICCOLE INVENZIONI

Via Saliceto, 5/4 [Navile]

► IL MONELLO

Via Nadi, 23 [S. Stefano]

► ZUCCHERO FILATO

V.le Aldini, 50 [S. Stefano]

► IL TEMPO DEI GIOCHI

Via dello Sport, 25 [Saragozza]

► IL CASTELLO DEI 100 GIOCHI

Via Roselle, 12/3 [Savena]

Nidi comunali
a gestione indiretta

► PROGETTO 1 - 6

Via Pier de' Crescenzi, 14/2 [Porto]
Tel. 051/6493917

► ELEFANTINO BLU

Via della Beverara, 58/11 [Navile]
(Apertura settembre 2005)

► ABBA

Via Abba, angolo Via A. Mario [Savena]
(Apertura settembre 2005)

Nidi privati autorizzati

Attualmente i nidi privati autorizzati al funzionamento e con posti in convenzione sono i seguenti:

► LA FABBRICA DELLE NUVOLE

Via Bellaria, 19 [Savena]
Tel. 051/495555

► ISTITUTO FARLOTTINE

Via della Battaglia, 10 [Savena]
Tel. 051/470331

► IL NIDO SULL'ALBERO

Via della Beverara, 58/14 [Navile]
Tel. n. 051/6341145

► PHOEBIS

Via Massarenti, 400/2 [San Vitale]
Tel. n. 051/6010928

► BEN TI VOGLIO SCHOOL

Via Bentivogli, 127/2 [San Vitale]
Tel. 051/309024

► CALICANTO

Via dello Scalo, 16 [Porto]
Tel. 051/6493592

► KIMBA

Via Ghirardacci, 1 [S. Stefano]
Tel. 051/344199

**NIDI PRIVATI AUTORIZZATI
NON CONVENZIONATI**
► GREEN CORNER

Via L.Busi, 19
Tel. 051/432092

[Saragozza]

► PHOEBIS, 2

Via Sabotino, 12 A/B
Tel. 051/6010928

[Porto]

Spazi bambino comunali

Gli spazi bambino sono servizi educativi a part-time con affidò per 4 ore al mattino; aperti due giorni la settimana, non prevedono la somministrazione del pasto. Per l'iscrizione occorre fare riferimento al bando d'iscrizione dei nidi comunali.

► VIA DEL GROSSO TASSO

Via Erbosa, 18/4

[Navile]

► PIUINSIEME

Via S. Vincenzi, 43
Tel. 051/300631

[S. Vitale]

Spazi bambino privati

Servizi educativi privati autorizzati al funzionamento, rivolti a bambini da 12 a 36 mesi con una apertura giornaliera di 5 ore; non è prevista la somministrazione del pasto.

► L'ARCOBALENO BABY CLUB

Via Brugnoli, 21/C
Tel. 051/522341

[Porto]

Sezioni Primavera

Le "sezioni primavera" sono sezioni aggregate a scuole dell'infanzia private e rivolte ai bambini dai 24 ai 36 mesi, autorizzate al funzionamento. Per accedere occorre rivolgersi direttamente al gestore della scuola.

**► SCUOLA DELL'INFANZIA
CORPUS DOMINI**

Via Enriquez, 56
Tel. 051/540377
Tel. 051/540017

[Savena]

**► SCUOLA DELL'INFANZIA
CRISTO RE**

Via Emilia Ponente, 135
Tel. 051/387624

[Reno]

**► SCUOLA DELL'INFANZIA
ISTITUTO FARLOTTINE**

Via della Battaglia, 10
Tel. 051/470331

[Savena]

**► SCUOLA DELL'INFANZIA SAN
SEVERINO**

Via Dagnini, 23/2
Tel. 051/444647

[S. Stefano]

**► SCUOLA DELL'INFANZIA SAN
GIUSEPPE**

Via Clelia Barbieri, 2
Tel. 051/561501

[Borgo]

**► SCUOLA DELL'INFANZIA
CERRETA**

Via Berengario da Carpi, 8
Tel. 051/440109
Tel. 051/6236472

[S. Stefano]

**► SCUOLA DELL'INFANZIA
MINELLI GIOVANNINI**

Via Padoa, 5
Tel. 051/306904

[S. Vitale]

**► SCUOLA DELL'INFANZIA
SANTA RITA**

Via S. Rita, 6
Tel. 051/6010017

[S. Vitale]

**Scuole dell'infanzia
comunali e statali**

La scuola dell'infanzia è un servizio inserito nel sistema educativo nazionale di istruzione e formazione per bambine e bambini dai 3 ai 5 anni. Nella città di Bologna esiste, da diversi anni, un sistema integrato di scuole dell'infanzia comunali, statali e autonome (in gran parte convenzionate).

[Quartiere Borgo]

SCUOLE COMUNALI

► CASA DEL BOSCO

Via della Pietra, 21/2

► GALLON

V. Menghini, 4

► MAZZINI

Via Legnano, 1

► MORO ALDO

Via Calvi 3/3

► ROSSI GIDA

Via Caduti di Casteldebole, 19

► VILLA MAY

Via Bufalini, 16

NIDI D'INFANZIA

SCUOLE DELL'INFANZIA

CENTRI GIOCO

LUDOTECH

ASSOCIAZIONI

PUNTI VERDI

SPAZI LETTURA

CENTRI DI PRATICA PSICOMOTORIA

**[Quartiere Navile]**

SCUOLE COMUNALI:

► ACRÌ

Via Barbieri, 5

► BOLZANI

Via Flora, 2

► CECCARELLI

Via Saliceto, 8/2

► COOP AZZURRA

Via della Beverara, 182

► DEL MUGNAIO

Via di Corticella, 147/2

► FEDERZONI

Via di Vincenzo, 11

► GROSSO

Via Erbosa, 20/2

► LANZARINI

Via Marziale, 11

► MANZINI

P.za da Verrazzano, 1

► MARSILI

Via Colombarola, 38/6

► NERI ATTILIA

Via Colombarola, 38/6

► ZUCHELLI

V. Ca' Bianca, 13/2

SCUOLE STATALI

► DOZZA

Via della Dozza, 6 (Ist. Comp. 15)

► GIROTONDO

Via Pettazzoni, 1 (Ist. Comp. 4)

► NUOVA NAVILE

Via C. da Bologna, 27/5 (Ist. Comp. 5)

► FLAUTO MAGICOVia Lombardi, 40
*Apertura settembre 2005***[Quartiere Porto]**

SCUOLE COMUNALI

► ANDERSEN

Via dello Scalo, 17/2

► DALL'OLIO

Via Monterumici, 1/2

► DOZZA GIUSEPPE

Via Monterumici, 1

► GUIDI TERESINA

Via Calori, 8

► MAGO MERLINO

Via Azzogardino, 63

► MARZABOTTO

Via Marzabotto, 1/4

SCUOLE STATALI

► DE AMICIS

Via Galliera, 74 (Direz. Didatt. 1)

[Quartiere Reno]

SCUOLE COMUNALI

► ALBERTAZZI

Via Berretta Rossa, 15

► DON MILANI

Via Gucci, 14

► FANTINI

Via Lorenzetti, 8

► MORANDI

Via Beccaccino, 27

► PEDRIELLI

Via del Giacinto, 35

► PRESI

Via Tolstoi, 1

► SERAGNOLI

Via Speranza, 32

SCUOLE STATALI

► GIOVANNI XXIII

Via Verga, 1

[Quartiere San Donato]

SCUOLE COMUNALI

► BARONCINI

Via Benini, 1

► NEGRI ADA

Via Campana, 53

► ROCCA

Via Gandusio, 4

► TOBAGI

V.le Zagabria, 1

SCUOLE STATALI

► BENINI

Via Benini, 3 (Ist Comp. 11)

► GARIBALDI

Via Andreini, 418 (Ist. Comp. 11)

► GUALANDI

Via dell'Artigiano, 5 (Ist. Comp. 10)

► PANZINI

Via Panzini, 5 (Ist. Comp. 11)

NIDI D'INFANZIA

SCUOLE DELL'INFANZIA

CENTRI GIOCO

LUDOTECHÉ

ASSOCIAZIONI

PUNTI VERDI

SPAZI LETTURA

CENTRI DI PRATICA PSICOMOTORIA

[Quartiere Santo Stefano]

SCUOLE COMUNALI

► BACCHI

Via Bellombra, 28/3

► BARACCANO

Via Pascoli, 3/5

► BELTRAME

Via Putti, 32

► CARDUCCI

Via Dante, 5/2

► CATTANEO

Largo Lercaro, 10

► DEGLI ESPOSTI

P.le Jacchia, 1

► GABELLI

Via Bellombra, 28/3

► IL MONELLO

Via Pelizza Da Volpedo, 11

► MOLINO TAMBURI

Via di Frino, 1

► ROSSI GASTONE

Via Nadi, 23

► TESTI RASPONI

Via Murri, 159

► PADIGLIONE

Via Tovaglie, 4

SCUOLE STATALI

► MARCONI

Via L. Bassi, 22 (Direz. Didatt. 13)

► TAMBRONI

Via Murri, 158 (Direz. Didatt. 13)

[Quartiere San Vitale]

SCUOLE COMUNALI

► ARCOBALENO

Via Arcobaleno, 17

► FRANK ANNA

Via Spartaco, 1

► MARIGHETTO

Via Arcobaleno, 17

► XVIII APRILE

Via Scandellara, 11

► ZAMBONI

Via Zamboni, 15

► BETTI PL. 3

Via Imerio, 2

► BETTI PL. 4

Via Imerio, 2

SCUOLE STATALI

► DON BOSCO

Via Vizzani, 56 (Direz. Didatt. 10)

► GIORDANI

Via Sante Vincenzi, 43 (Direz. Didatt. 10)

► VILLETTA MATTEI

Via Mattei, 20 (Ist. Comp. 7)

► SCANDELLARA

Via Scandellara, 56 (Ist. Comp. 7)

[Quartiere Saragozza]

SCUOLE COMUNALI

► CANTALAMESSA

Via dello Sport, 25

► CASAGLIA

Via Casaglia, 39

► DE STEFANI

Via Battaglia, 9/11

► GOBETTI

Via Perti, 26

► GUIDI

Piazza della Pace, 3/3

► SERRA ANNA

Via Ca' Selvatica, 11

► XXI APRILE

Via Onofri, 7

SCUOLE STATALI

► MANZOLINI

Via S. Isaia, 16 (Direz. Didatt. 3)

[Quartiere Savena]

SCUOLE COMUNALI

► CIARI

Lgo Brescia, 10

► DISNEY

Via Bezzecca, 8

► FERRARI

Via Toscana, 136

► FOLLERAU

Viale Felsina, 25

► MAZZONI

Via Milano, 11

► S. DOMENICO SAVIO

Via Golinelli, 2

► SCARLATTI

Via Scarlatti, 1

SCUOLE STATALI

► DELEDDA

Via Domodossola, 2 (Direz. Didatt. 5)

► DON MARELLA

Via Populonia, 9 (Ist. Comp. 12)

► COSTA

Via Milano, 13 ((Direz. Didatt. 5)

► SANZIO

Via Abba, 5 (Ist. Comp. 9)

► VISCARDI

Via Bartolini, 4 (Ist. Comp. 12)

NIDI D'INFANZIA

SCUOLE DELL'INFANZIA

CENTRI GIOCO

LUDOTECHES

ASSOCIAZIONI

PUNTI VERDI

SPAZI LETTURA

CENTRI DI PRATICA PSICOMOTORIA



Scuole dell'Infanzia private convenzionate

Il Comune di Bologna ha istituito, per le famiglie che iscrivono i loro figli ad una scuola dell'infanzia autonoma convenzionata e con ISEE al di sotto di una soglia predefinita, la possibilità di usufruire di un contributo: il "buono scuola". Le informazioni sul bando per ricevere il contributo vanno richieste direttamente alla scuola frequentata.

■ MARIA GARAGNANI Scuola Steineriana

Via Morazzo 4 [Borgo]
Tel. 051/6415398

■ SACRO CUORE

Via Bombelli, 56 [Borgo]
Tel. 051/400227

■ SAN GIUSEPPE

Via Clelia Barbieri 2 [Borgo]
Tel. 051/561501

■ BENEDETTO XV

Via Bertalia, 65 [Navile]
Tel. 051/6345627

■ MARIA AUSILIATRICE

Via J. della Quercia, 5 [Navile]
Tel. 051/356977

■ SACRO CUORE

Via S. Savino, 37 [Navile]
Tel. 051/702140

■ CADIAI UNO-SEI

Via Pier Crescenzi, 14/2 [Porto]
Tel. 051/261920

■ FIGLIE DI S. ANNA

Via Piave, 2 [Porto]
Tel. 051/6142481

■ S. VINCENZO DE PAOLI

Via Montebello, 3 [Porto]
Tel. 051/248019

■ CRISTO RE

Via Emilia Ponente, 135 [Reno]
Tel. 051/387624

■ L. PAGANI

Via P. della Francesca, 3 [Reno]
Tel. 051/563015

■ CERRETA

Via B. Da Carpi, 8 [S. Stefano]
Tel. 051/440109

■ FIGLIE DEL SACRO CUORE DI GESU'

Via Orfeo, 42 [S. Stefano]
Tel. 051/345594

■ KINDER HAUS

Via Cino Da Pistoia, 7 [S. Stefano]
Tel. 051/581430

■ S. GIUSEPPE

Via Murri, 74 [S. Stefano]
Tel. 051/6236790 - 051/6236902

■ S. PIETRO MARTIRE

Via Orfeo, 29 [S. Stefano]
Tel. 051/307576

■ SAN SEVERINO

Via Dagnini, 23/2 [S. Stefano]
Tel. 051/6230084

■ SANTA GIULIANA

Via Mazzini, 90 [S. Stefano]
Tel. 051/341954

■ MINELLI GIOVANNINI

Via M. Padoa, 5 [S. Vitale]
Tel. 051/306904

■ S. RITA

Via S. Rita, 6 [S. Vitale]
Tel. 051/6011017

■ SACRA FAMIGLIA

Via Sante Vincenzi, 36 [S. Vitale]
Tel. 051/343753

■ MARIA AUSILIATRICE

Via A. Costa, 155 [Saragozza]
Tel. 051/6142436

■ S. ALBERTO MAGNO

Via Palestro, 6 [Saragozza]
Tel. 051/582202

■ CORPUS DOMINI

Via Enriquez, 56 [Savena]
Tel. 051/540377

FARLOTTINE

Via della Battaglia, 10 [Savena]
Tel. 051/477826

■ MARIA AUSILIATRICE

Via B. M. Del Monte, 16 [Savena]
Tel. 051/460225

■ S. RUFFILLO

Via Toscana, 148 [Savena]
Tel. 051/474666

Scuole dell'Infanzia private non convenzionate

■ MARIA GARAGNANI Scuola Steineriana

Via Di Vincenzo 37 [Navile]
Tel. 051/359453

NIDI D'INFANZIA

SCUOLE DELL'INFANZIA

CENTRI GIOCO

LUDOTECHE

ASSOCIAZIONI

PUNTI VERDI

SPAZI LETTURA

CENTRI DI PRATICA PSICOMOTORIA

► S. MARIA DI LEUCA

Via Cignani, 6
051/358184

[Navile]

► MAESTRE PIE DELL'ADDOLORATA

Via Montello, 42
051/6491372 - 051/523801

[Porto]

► SCUOLA MAGGIORE

Vicolo Posterla, 22
051/263733

[S. Stefano]

► SUORE CARMELITANE DELLE GRAZIE

Via Saragozza, 4

[Saragozza]

► S. GIUSEPPE

Via Pontevecchio, 6
Tel. 051/492002

[Savena]

Centri per bambini e genitori

I centri per bambini e genitori sono servizi educativi per la prima infanzia distribuiti sul territorio cittadino e rivolti ai bambini prevalentemente da 0 a 3 anni e alle loro famiglie. Offrono alle famiglie luoghi di incontro e socializzazione. Offrono ai bambini spazi di apprendimento e di gioco in cui sperimentare le prime forme di autonomia. La frequenza ai centri per bambini e genitori è

libera, viene richiesto un piccolo contributo (baby-pass). Per gli orari di apertura e le iniziative è necessario rivolgersi direttamente ai servizi.

► IL SALOTTO DELLE FIABE

Via M.E.Lepido,175
Tel. 051/401289

[Borgo]

► VIA DEL GROSSO TASSO

Via Erbosca,18
Tel. 051/ 360766

[Navile]

► PICCOLE INVENZIONI

Via Saliceto, 5/4
Tel. 051/358893

[Navile]

► GIROTONDO

Via Gamberini,2
Tel. 051/6195277

[Reno]

Svolge anche attività come centro pratica psicomotoria.

► IL FOCOLARE

Viale Zagabria,1
Tel. 051/501566

[S. Donato]

► ZUCCHERO FILATO

Viale Aldini, 50
Tel. 051/583161

[S. Stefano]

► IL MONELLO

Via Nadi,23
Tel. 051/494966

[S. Stefano]

► PIUINSIEME

Via Sante Vincenti,43
Tel. 051/300631

[S. Vitale]

► IL TEMPO DEI GIOCHI

Via dello Sport, 23/25
Tel. 051/6141147

[Saragozza]

► IL CASTELLO DEI 100 GIOCHI

Via Roselle, 9
Tel. 051/545502Q.

[Savena]

Servizi Educativi Territoriali (SET)

I Servizi Educativi Territoriali sono opportunità educative, rivolte indicativamente ai bambini dai 2 ai 10 anni di età e distribuite nel territorio cittadino. Sono a disposizione delle famiglie in orario extra scolastico e delle scuole (nidi, scuole dell'infanzia, scuole elementari) in orario scolastico. Alle famiglie offrono spazi di incontro e possibilità di gioco in comune fra genitori e bambini utilizzando come occasioni piacevoli e intelligenti i libri, i giocattoli, l'ambiente naturale, l'attività motoria. Alle scuole offrono la possibilità di usufruire di percorsi didattici collegati al programma scolastico. All'interno di una unica denominazione (SET) vengono comprese diverse tipolo-

gie di servizi tra cui:

- Ludoteche
 - Centri di pratica psicomotoria
 - Spazi lettura
 - Punti verdi
- Per le giornate e gli orari di apertura in corso d'anno è necessario rivolgersi direttamente ai servizi.*

Ludoteche

Le ludoteche offrono:

- Servizio di prestito dei giocattoli
- Attività di gioco e laboratori creativi ad iscrizione
- Iniziative di animazione e possibilità di organizzare feste di compleanno a richiesta delle famiglie (su prenotazione)

► UN POSTO PER GIOCARE

Via Erbosca,20/2
Tel. 051/521753

[Navile]

► VICOLO BALOCCHI

Via Gorki,10
Tel. 051/705214

[Navile]

► L'OFFICINA DEI GIOCHI

Via Asiago, 3
Tel. 051/6141096

[Porto]

► ARCOBALENA

Vicolo Bolognetti, 2
Tel. 051/276124

[S. Vitale]

NIDI D'INFANZIA

SCUOLE DELL'INFANZIA

CENTRI GIOCO

LUDOTECHE

ASSOCIAZIONI

PUNTI VERDI

SPAZI LETTURA

CENTRI DI PRATICA PSICOMOTORIA



▶ SPAZIO

Via Cavazzoni,2
Tel. 051/6232034

[Savena]

Centri di pratica psicomotoria

Propongono:

- Attività psicomotorie per bambini in piccoli gruppi secondo la formula dei corsi ad iscrizione
- Occasioni di incontro e riflessione per i genitori sullo sviluppo globale dei bambini
- Iniziative di animazione a carattere motorio

▶ GIOCHISAL TICAPRIOLE

Via Zanardi,191
Tel. 051/6345193

[Navile]

Svolge anche attività come centro per bambini e genitori.

▶ GIOCARE INSIEME

Via Benini, 1
Tel. 051/502640
Q. S. Donato

[S. Donato]

▶ SPAZIO

Via Cavazzoni,2
Tel. 051/6232034

[Savena]

Spazi lettura

Gli spazi lettura offrono:

- Servizio di prestito e consultazione di libri per bambini
- Attività varie di animazione della lettura (laboratori e narrazioni)

▶ IL MONDO INCANTATO

Via Zanardi 191
Tel. 051/6345194

[Navile]

▶ PINO...PINOCCHIO

Via Corticella, 56
Tel. 051/352343
Q. Navile

[Navile]

▶ BIBLIÒ

Via dello Scalo,21
Tel. 051/525868

[Porto]

▶ ALIBROLIBERO

Via Gamberini,2
Tel. 051/6195277

[Reno]

▶ C'ERA UNA VOLTA

Via L. Pirandello, 14/22
Tel. 051/505098
Q. S. Donato

[S. Donato]

▶ LA SOFFITTA DEI LIBRI

Via Scandellara, 50
Tel. 051/538178

[S. Vitale]

▶ LA BIBLIOTECA DEI BAMBINI

c/o Biblioteca Villa Spada
Tel. 051/434383

[Saragozza]

▶ LEGGERE INSIEME

C/O Villa Mazzacurati
Via Toscana, 19
Tel. 051/4451275

[Savena]

▶ LABORATORIO MULTIMEDIALE PAUL HARRIS

Via S. Mamolo, 24
Tel. 051/434383

[S. Stefano]

Punti verdi

I punti verdi offrono:

- Percorsi di educazione ambientale
- Visite guidate in parchi e giardini utilizzati come laboratori all'aperto

▶ PARCO GROSSO

Via Erbosa, 20/2
Tel. 051/361901

[Navile]

▶ PARCO VILLA GHIGI Fondazione

Via S. Mamolo, 105
Tel. 051/3399084

[S. Stefano]

▶ LEA

C/O Villa Scandellara
Via Scandellara, 50
Tel. 051/538178

[S. Vitale]

Il diritto allo studio

Gli interventi di diritto allo studio vengono attivati per rimuovere gli ostacoli di ordine economico, sociale e culturale che si frappongono al pieno godimento di tale diritto.

Le azioni che il Comune mette in campo per favorire l'accesso al "sistema scuola" si concretizzano nei seguenti interventi:

- Fornitura gratuita a tutti gli allievi delle scuole elementari dei libri di testo;
- Erogazione di borse di studio agli allievi delle scuole elementari e medie inferiori;
- Erogazione di contributi per l'acquisto dei libri di testo agli allievi delle scuole medie inferiori e superiori;
- Servizio di Refezione scolastica;
- Erogazione di contributi in luogo della refezione scolastica;
- Trasporto scolastico collettivo;
- Servizio di pre-scuola e post-scuola nell'orario mattutino e pomeridiano;
- Servizio di post scuola nell'orario del pranzo;
- Interventi e Servizi per l'integrazione scolastica degli allievi in situazione di handicap.

Per informazioni sugli interventi ed i servizi sul diritto allo studio:

- rivolgersi ai quartieri di residenza per chi risiede a Bologna;
- rivolgersi presso il quartiere in cui ha sede la scuola per chi non risiede a Bologna.

Le opportunità estive

Nei mesi estivi, quando le scuole e i servizi sono chiusi, la città offre diverse opportunità di socializzazione.

L'organizzazione dei centri estivi e dei soggiorni vacanza varia di anno in anno; alle iniziative comunali si affiancano iniziative private (associazioni laiche e cattoliche, polisportive, ...).

I centri estivi interessano i bambini da 1 a 11 anni, funzionano di norma nei mesi di luglio e agosto e in qualche caso anche a settembre e sono differenziati per fasce di età.

Per avere informazioni, rivolgersi indicativamente nei mesi di aprile-maggio agli URP di quartiere.

Associazioni

▶ A.P.E. [Reno] ASSOCIAZIONE PER L'EDUCAZIONE GIOVANILE ONLUS - Centro Educativo preadolescenti

Via Piero della Francesca, 1/2
Tel. 051/6177443
ape.bvi@libero.it

▶ ASSOCIAZIONE PER LA PEDAGOGIA STEINERIANA

Via Morazzo, 4/4 [Borgo]
scuola: "M.Garagnani"
Tel. 051/6415398
segreteria@scuolasteineriana.org

Attività caratterizzanti

Educazione, pedagogia: attività culturali ed artistiche (conferenze, seminari, corsi artistici) • Gestione di scuola materna, elementare, media

Età utenti
3-14 anni

▶ AGESCI - ASSOCIAZIONI GUIDE SCOUTS E SCOUTS CATTOLICI - ITALIANI

Via Rainaldi, 2 [Savena]
Tel. 051/490065
Fax. 051/540108
segreteria@agescibologna.it

Attività caratterizzanti

Educazione giovanile secondo il metodo scout: i Gruppi scout lavorano con percorsi educativi individuali e di socializzazione, cercando di far acquisire a ciascun ragazzo una maggior consapevolezza del proprio agire politico nella società, educando alla fede cattolica e ai principi scout, tra i quali il riappropriarsi della capacità di vivere in mezzo alla natura • Oltre ad incontri settimanali sono previste uscite con frequenza mensile e campi estivi e invernali.

Modalità di accesso

Ci si iscrive nel gruppo scout più vicino alla propria abitazione a settembre (NB. Per la fascia di età 8-12 è preferibile informarsi l'anno precedente all'anno di iscrizione, causa alta richiesta), richiedendo il numero di telefono direttamente ai responsabili di zona.

Orari

Ogni gruppo si organizza autonomamente.

Pagamento

Pagamento di una quota associativa annua

▶ C.N.G.E.I. - CORPO NAZIONALE ESPLORATORI ED ESPLORATRICI ITALIANI

Via Mirasole, 31 [S. Stefano]
Tel. 051/331555
cngei@iperbole.bologna.it

Attività caratterizzanti

Educazione dei giovani secondo il meto-

do educativo scout: educazione alla comunicazione interculturale, alla diversità, alla fratellanza, al senso di ricerca, alla creatività, attraverso al vita di gruppo all'aria aperta, al gioco, la autoeducazione e la coeducazione, l'esperienza e l'interdipendenza tra pensiero azione

Età utenti

dagli 8 anni in su

▶ ISTITUTI EDUCATIVI "CENTRO ANNI VERDI"

Via Castiglione, 26
(coordinamento)
Zona Pilastrò
Zona Barca
Tel. 051/227856

[S. Stefano]
[S. Donato]
[Reno]

Attività caratterizzanti

Assistenza sociale, economica, educativa: promozione di migliori condizioni economiche, educative e culturali con particolare attenzione ai giovani emarginati e di diverse realtà etniche; progetto formativo scolastico; soggiorni invernali ed estivi; contribuzione economica

Età utenti

Dai 10 anni in su

AULE DIDATTICHE

pag. **64**

BIBLIOTECHE

pag. **65**

MUSEI

pag. **66**

TEATRI

pag. **73**

Aule didattiche

I Laboratori per la didattica sono inseriti presso i musei storici, artistici e scientifici e sono in collegamento con alcune delle più significative istituzioni culturali cittadine. Tali strutture offrono la loro attività agli allievi delle scuole dell'infanzia, elementari e medie inferiori, in collegamento con il lavoro curricolare.

► MUSEO SCIENTIFICO BOMBICCI

Via S. Isaia, 16 [Saragozza]

► PLANETARIO

Via Dante, 3 [S. Stefano]

► LABORATORIO CASAGLIA

Via di Casaglia, 41 [Saragozza]

► TESTA PER PENSARE

Via Ca' Selvatica, 11 [Saragozza]

► PROGETTO LEMADIS MICRMONDI (EX LAB. PERTINI)

Via della Battaglia, 9 [Savena]

► LABORATORIO INFORMATICO "DOZZA"

Via De Carolis, 23 [Reno]

► LABORATORIO INFORMATICO "MANZOLINI"

Via S. Isaia, 16 [Saragozza]

► LABORATORIO INFORMATICO "SAFFI"

Via Panzini, 1 [S. Donato]

► LABORATORIO DI LINGUA ITALIANA PER STRANIERI

Via Ca' Selvatica, 9 [Saragozza]

► MUSEO CIVICO ARCHEOLOGICO

Via dei Musei, 8/A [S. Stefano]

► CASA CARDUCCI

P.zza Carducci, 5 [S. Stefano]

► MUSEO CIVICO DEL RISORGIMENTO

P.zza Carducci, 5 [S. Stefano]

► MUSEO CIVICO MEDIEVALE

Via Manzoni, 4 [Porto]

► MUSEO PATRIMONIO INDUSTRIALE

Via Beverara, 123 [Navile]

► MUSEO INTERNAZIONALE DELLA MUSICA

Strada Maggiore, 34 [S. Stefano]

► MUSEI DI PALAZZO POGGI

Via Zamboni, 33 [S. Vitale]

► MUSEO DI ANATOMIA COMPARATA

Via Selmi, 3 [S. Vitale]

► MUSEO DI ANTROPOLOGIA

Via Selmi, 3 [S. Vitale]

► MUSEO DI FISICA

Via Imerio, 46 [S. Vitale]

► MUSEO DI GEOLOGIA E PALEONTOLOGIA

Via Zamboni, 63 [S. Vitale]

► MUSEO DI ZOOLOGIA

Via Selmi, 3 [S. Vitale]

► ORTO BOTANICO

Via Imerio, 42 [S. Vitale]

► PINACOTECA NAZIONALE

Via Belle Arti, 56 [S. Vitale]

► MUSEO DELLA CIVILTÀ CONTADINA

Via Sammarina, 35 San M. di Bentivoglio

► MUSEO EBRAICO DI BOLOGNA

Via Valdonica, 5 [S. Vitale]

AULE DIDATTICHE

BIBLIOTECHE

MUSEI

TEATRI

Biblioteche**Biblioteca Sala Borsa**

Piazza Nettuno,3
tel 051/204400
fax 051/204420

Orari

lunedì 14.30 - 21.30
da martedì a venerdì 9 -21.30
sabato 9 -19

**BIBLIOTECA SALA BORSA
SEZIONE RAGAZZI**

Piazza Nettuno 3/b
Tel. 051/204448

Orari

lunedì dalle 14.30 alle 19.00, da martedì a sabato dalle 9.00 alle 19.00
sito internet: <http://www.bibliotecasala-borsa.it>
salaborsa@comune.bologna.it

PROGETTI SPECIALI

NATI PER LEGGERE

Nati per leggere è un progetto che ha come obiettivo la diffusione capillare della lettura tra i bambini dagli zero ai sei anni attraverso un collaborazione fra bibliotecari e pediatri. È nato dalla convinzione che la lettura sia un'opportunità fondamentale di sviluppo della persona. L'iniziativa è promossa a livel-

*lo nazionale dall'Associazione Culturale Pediatri - ACP, dall'Associazione Italiana Biblioteche - AIB, e dal Centro per la Salute del Bambino - CSB. Per informazioni sulle iniziative: Biblioteca Sala Borsa Ragazzi Piazza del Nettuno 3
Tel. 051/204444-27*

FONOTECA

Presso la Biblioteca Sala Borsa
Piazza Nettuno,3
Tel 051/204400
Fax 051/204420

Orari:

lunedì 14.30 - 21.30
da martedì a venerdì 9 - 21.30
sabato 9 -19

Sezione Ragazzi

lunedì 14.30 -19
da martedì a sabato 9-19

Informazioni utili

Le postazioni di ascolto musica sono liberamente utilizzabili dagli utenti, senza prenotazione, nella Galleria di Scuderie e nella Biblioteca Ragazzi (fino a 16 anni).

VIDEOTECA

Presso la Biblioteca Sala Borsa
Piazza Nettuno,3
Tel 051/204400
Fax 051/204420

Orari dei turni di visione

COLLAMARINI PICCOLA:
lunedì: 14.30; 16.45; 19.15
dal martedì al venerdì: 9.00; 11.30;
14.00; 16.30; 19.00
sabato: 9.00; 11.30; 14.00; 16.30

C/O BIBLIOTECA RAGAZZI**Orari:**

lunedì: 14.00; 16.30
dal martedì al venerdì: 9.00; 11.30;
14.00; 16.30
sabato: 9.00; 11.30; 14.00; 16.30

Biblioteche di quartiere**[QUARTIERE BORGO PANIGALE]****BORGO PANIGALE**

Via M. E. Lepido, 25
Tel. 051/6418211-233

Orario

mar. gio. ven. sab. dalle 8.30 alle 18.45
- lun. e mer. dalle 8.30 alle 22.45

[QUARTIERE NAVILE]**CORTICELLA**

Via Giuriolo, 7
Tel. 051/353530

Orario

da lun. a ven. dalle 8.30 alle 19.00 - sab
dalle 8.30 alle 13.30

**LAME**

Via Marco Polo 21/13
Tel. 051/6350948

Orario

da lun. a ven. dalle 8.30 alle 19.00 (il prestito termina alle 18.45) - sab. dalle 8.30 alle 13.30 - lun. e mer. l'apertura delle sale studio è prolungata fino alle 23.00

[QUARTIERE PORTO]**J.L. BORGES**

Via dello Scalo 21/2
Tel. 051/525870
Via Dello Scalo, 21
Tel. 051/525870

Orario

da lun. a sab. dalle 8.30 alle 14.00
L'accesso alla sala studio e la distribuzione dei documenti termina 15' prima dell'orario di chiusura

[QUARTIERE RENO]**ORLANDO PEZZOLI**

Via Battindarno 123
Tel. 051/6177844

Orario

lun., mar. e giov. dalle 8.30 alle 22.45,
mer. e ven. dalle 8.30 alle 19.00, sab.
dalle 8.30 alle 13.30.

[QUARTIERE SAN DONATO]

▷ "LUIGI SPINA"

Via Casini, 5
Tel. 051/500365

Orario

da lun. a ven. dalle 8.30 alle 19.00, sab.
dalle 8.30 alle 13.30.

[QUARTIERE SAN VITALE]

▷ SCANDELLARA

Via Scandellara, 50
Tel. 051/535710

Orario

da lun. a ven. dalle 8.30 alle 18.30 -
sab. dalle 8.30 alle 13.30

[QUARTIERE SARAGOZZA]

▷ MALPIGHI

Via Pietralata 58/60
Tel. 051/526308

Orario

da lun. a ven. dalle 8.30 alle 19.00 -
sab. dalle 8.30 alle 13.30

La biblioteca è chiusa per lavori di
ristrutturazione.

Sarà possibile restituire i libri alla
Biblioteca di Villa Spada - Via Di
Casaglia 7, dove saranno presenti due
operatrici.

▷ VILLA SPADA "ORIANO
TASSINARI CLÒ"

Via di Casaglia 7
Tel. 051/434383

Orario

da lun. a ven. dalle 8.30 alle 19.00 -
sab. dalle 8.30 alle 13.30

[QUARTIERE SAVENA]

▷ NATALIA GINZBURG

Via Genova 10
Tel. 051/466307
Fax 051/6270730

Orario

lun. dalle 14.00 alle 19.00, da mar. a
ven. dalle 8.30 alle 19.00, sab dalle
8.30 alle 18.00

15 minuti prima della chiusura termina
il servizio di prestito

AULE DIDATTICHE

BIBLIOTECHE

MUSEI

TEATRI

Musei

"Il Museo si diverte" è il programma di
appuntamenti domenicali rivolti alle
famiglie, che coinvolge le principali isti-
tuzioni museali bolognesi con lo scopo
di avvicinare bambini e ragazzi al
mondo dei musei.

Il progetto, promosso dal Comune di
Bologna, è curato da Bologna dei Musei e
si svolge generalmente nei mesi da dicem-
bre a maggio di ogni anno scolastico.

Per informazioni sul calendario delle
attività potete contattare l'URP centrale
del Comune di Bologna 051/203040
oppure l'Ufficio Bologna dei Musei
051/204609.

▷ CASA CARDUCCI

L'ultima dimora dello scrittore Giosuè
Carducci che ha abitato nella casa delle
Mura Mazzini dal 1890 al 1907.
L'appartamento storico custodisce, con gli
arredi (mobili, manufatti tessili, quadri,
ecc.) e le suppellettili originali, la bibliote-
ca e l'archivio del poeta, nonché la sua offi-
cina ricca di autografi e carte manoscritte.

Piazza G. Carducci, 5 [S. Stefano]
Tel. 051/4295161 - 051/4295162
Fax: 051/4292820

CasaCarducci@comune.bologna.it

Orari

martedì-domenica, ore 9-13, giovedì
ore 9-17; chiuso nei giorni festivi infra-
settimanali e il 4 ottobre, giorno di S.
Petronio, patrono della città di Bologna.

▷ COLLEZIONI COMUNALI
D'ARTE

Fondate nel 1936, le Collezioni Comunali
si trovano al secondo piano di Palazzo
Comunale, negli ambienti che costitui-
vano la residenza dei Legati pontifici,
con decorazioni che si scalano dal XV
agli inizi del XX secolo. Comprendono
opere dal XIII al XX secolo provenienti
da edifici sacri e da palazzi bolognesi,
e soprattutto da lasciti alla città di
Bologna (XVIII-inizi XX secolo).

Piazza Maggiore, 6
Tel. 051/203526

Fax: 051/232312

MuseiArteAntica@comune.bologna.it

[Saragozza]

Orari:

martedì - sabato: 9 - 18.30; domenica
e festivi infrasettimanali: 10 - 18.30
Chiuso: Lunedì non festivi, Capodanno,
1° maggio e Natale

▷ GALLERIA D'ARTE MODERNA

La Galleria d'Arte Moderna di Bologna,
che dal 1975 ha la sua sede principale
nel quartiere fieristico, ospita le ricerche
artistiche più significative e autentiche
dell'arte contemporanea.

Piazza della Costituzione, 3

[S. Donato]

Tel. 051/502859

Fax 051/371032

infogam@comune.bologna.it

AULE DIDATTICHE

BIBLIOTECHE

MUSEI

TEATRI

Orari

martedì-domenica, dalle 10 alle 18;
chiuso il lunedì

► MUSEO MORANDI

Il Museo Morandi possiede la più ricca collezione pubblica di opere di Giorgio Morandi: 250 fra dipinti, disegni, acquerelli e acqueforti. Nel percorso si incontrano prima i dipinti poi le opere su carta raggruppate secondo la tecnica usata: acquerelli, disegni, acqueforti. Nell'antica cappella privata del Cardinale Legato è esposta la collezione d'arte antica appartenuta a Morandi. Una saletta a parte è dedicata alla ricostruzione, con gli arredi e gli oggetti originali, della camera-studio dell'artista in via Fondazza.

Piazza Maggiore 6 [Saragozza]
Tel. 051/203646
Fax 051/203403
mmorandi@comune.bologna.it

Orari

martedì - domenica: 10 - 18
Chiuso: lunedì

► ISTITUZIONE VILLA SMERALDI "MUSEO DELLA CIVILTÀ CONTADINA"

ospite di una villa di campagna e del suo parco storico, l'Istituzione Villa Smeraldi-Museo della civiltà contadina conserva un largo numero di testimonianze della storia dell'agricoltura, dell'alimentazione, del lavoro e della vita

rurale nella pianura bolognese ed emiliana tra Ottocento e Novecento.

Via Sammarina, 35
40010 San Marino di Bentivoglio
Tel. 051/891050
Fax 051/898377

Orari

martedì, giovedì, sabato e domenica
ore 9,30 - 12,30 e 14,30 - 18,30; mercoledì e venerdì ore 9,30 - 12,30, chiuso il lunedì.

► MUSEO CIVICO ARCHEOLOGICO

Il Museo Civico Archeologico conserva ricchissime raccolte, frutto di scavi che documentano l'archeologia bolognese dalla preistoria all'età romana. Accoglie inoltre collezioni di oggetti antichi formatesi fin dal XVII secolo per la passione antiquaria di illustri personaggi cittadini, ordinati nelle sezioni greca, etrusco-italica, romana e nel ricchissimo medagliere (visitabile solo in modo virtuale). Di particolare rilievo la sezione egiziana, una delle più importanti d'Europa.

Via dell'Archiginnasio, 2 [S. Stefano]
Tel. 051/2757211
Fax 051/266516
mca@comune.bologna.it

Orari

martedì - sabato, ore 9 - 18,30; domenica e festivi ore 10 - 18,30; chiuso tutti i lunedì feriali, Capodanno, 1 Maggio e Natale.

► MUSEO CIVICO D'ARTE INDUSTRIALE E GALLERIA DAVIA BARGELLINI

Il Museo Civico d'Arte industriale e Galleria Davia Bargellini fa parte, assieme alle Collezioni Comunali d'Arte e al Museo Civico Medievale, dei Musei Civici d'Arte Antica.

Il seicentesco palazzo Davia Bargellini ospita una rara quadreria senatoria dei secoli XIV-XIX, una raccolta di arte applicata dei secoli XV-XVIII (ferri battuti, intagli lignei, mobili), un'importante collezione di terrecotte e statuette da prece bolognese.

Strada Maggiore, 44 [S. Stefano]
Tel. 051/236708
Fax 051/232312
MuseiArteAntica@comune.bologna.it

Orari

dal martedì al sabato ore 9-14
domenica ore 9-13
chiuso lunedì (feriali), Capodanno, 1° maggio e Natale

► MUSEO CIVICO DEL RISORGIMENTO

Il Museo del Risorgimento espone dipinti, armi, uniformi, bandiere, manifesti, opuscoli e oggetti patriottici relativi soprattutto alla storia bolognese dal 1796 al 1918.

Piazza G. Carducci, 5 [S. Stefano]
Tel. 051/225583



Fax 051/225583
museorisorgimento@comune.bologna.it

Orari

martedì-domenica, ore 9-13; giovedì 9-17; chiuso tutti i lunedì e i festivi infrasettimanali.

► MUSEO CIVICO MEDIEVALE

Il Museo Civico Medievale fa parte, assieme alle Collezioni Comunali d'Arte e al Museo d'Arte Industriale e Galleria Davia Bargellini, dei Musei Civici di Arte Antica è ospitato in Palazzo Ghisilardi, prestigiosa costruzione del '400 bolognese; conserva raccolte di sculture medievali, armi, avori, bronzi e codici miniati.

Via Manzoni, 4 [Porto]
Tel. 051/203930
Fax 051/232312
MuseiArteAntica@comune.bologna.it

Orari

martedì - sabato: 9 - 18,30; domenica e festivi infrasettimanali: 10 - 18,30. Chiuso: lunedì non festivi, Capodanno, 1° maggio e Natale

► MUSEO DEL PATRIMONIO INDUSTRIALE

Il Museo del Patrimonio Industriale ha sede all'interno degli spazi suggestivi ristrutturati di un'ex fornace da laterizi della seconda metà del secolo XIX. Studia, documenta, visualizza e divulga

l'identità industriale di Bologna e del suo territorio. Un percorso che incomincia con la Bologna dell'acqua e della seta dei secoli XV-XVIII, rallenta nel secolo XIX quando la Rivoluzione Industriale costringe ad aggiornare saperi e lavoro, riprende nel secolo XX con l'affermarsi dell'attuale distretto meccanico ed elettromeccanico. In esposizione macchine, modelli funzionanti, exhibit, apparati da laboratorio, strumenti scientifici.

Fornace Galotti,
Via della Beverara, 123
Tel. 051/6356611
Fax 051/6346053
museopat@comune.bologna.it

[Navile]

Orari

da settembre a giugno: martedì- giovedì, ore 9-13; venerdì e sabato, ore 9-13 e 15-18; domenica, ore 15-18; chiuso il lunedì.

Luglio-agosto: lunedì - sabato, ore 9-13; chiuso la domenica.

Inoltre il Museo è chiuso a Natale, Capodanno, 1° maggio e feste infrasettimanali salvo diversa comunicazione a mezzo stampa.

► MUSEO DELLA RESISTENZA

Il Museo, inaugurato nel dicembre del 2003, ha sede nel complesso di S.Mattia e raccoglie materiali di tipo diverso (documenti d'archivio, immagini artistiche e fotografiche, manifesti, prodotti multimediali, oggetti) relativi alla storia della Resistenza bolognese,

dell'antifascismo e dell'Italia repubblicana, dal 1919 ad oggi.

Il Museo è gestito dall'Istituto Storico Parri Emilia Romagna, che ha sede nello stesso complesso, e che articola il proprio servizio culturale nell'Archivio storico, nella Biblioteca, nella Sezione Audiovisivi e nella Sezione Didattica, nonché nell'attività di ricerca scientifica e di promozione culturale. L'Istituto ospita il Cedost (Centro per la documentazione dello stragismo), l'Isrebo (Istituto per la storia della Resistenza e della società contemporanea nella provincia di Bologna Luciano Bergonzini), il Landis (Laboratorio nazionale per la didattica della storia), anch'essi risorsa culturale per il pubblico del Museo.

Via S.Isaia, 20
Tel. 051223698
Fax 0516567769
istregfp@iperbole.bologna.it

[Saragozza]

Orari

lunedì, mercoledì e sabato ore 9 - 14;
martedì e giovedì ore 13 - 19.

► MUSEO DELLE CERE ANATOMICHE "L. CATTANEO"

Il Museo presenta una raccolta di cere anatomiche ottocentesche modellate dal fiorentino Clemente Susini e da ceroplasti bolognesi fra i quali primeggiano Giuseppe Astorri e Cesare Bettini. Viene ripercorso il periodo storico proprio della scuola bolognese quando il docente di anatomia, oltre a realizzare modelli in

cera riguardanti la normale morfologia, indirizza l'indagine alle variazioni, alle malformazioni, alle teratologie ed alle alterazioni di forma causate dalle diverse patologie. Accanto ai preparati in cera, di grande efficacia didattica, sono esposti ove possibile i preparati a secco del caso esaminato e i disegni a stampa, documentando così il modus operandi degli anatomisti dell'epoca.

Via Irnerio, 48
Tel. 051/242217 - 051/244215

[S. Vitale]

Orari

lunedì - venerdì, ore 9-13. Pomeriggio su richiesta

► MUSEO DELL'EVOLUZIONE

Via Selmi, 3

[S. Vitale]

Comprende i seguenti musei:

► MUSEO DI ANATOMIA COMPARATA

Il Museo di Anatomia Comparata raccoglie Collezioni sistematiche, preparati e scheletri, di animali vertebrati, tende ad illustrare il percorso che ha portato allo sviluppo e alla definizione delle forme e varietà di viventi attuali.

Tel. 051/2094243
Fax 051/251208

Orari

lunedì - venerdì, ore 9-13
Chiuso: sabato e festivi

► MUSEO DI ANTROPOLOGIA

Il Museo di Antropologia, il cui nucleo risale ai primi anni del '900, espone modelli paleoantropologici, reperti e Collezioni che documentano l'evoluzione biologica e culturale dell'uomo. Sono presenti strumenti e apparecchiature di interesse storico utilizzati in antropometria. Inoltre busti, calchi facciali e diorami illustrano forme di adattamento biologico e culturale di popolazioni attuali. Di particolare interesse è una yurta, tipica abitazione di popoli seminomadi delle steppe asiatiche di alta quota provenienti dal Kazakistan.

Tel. 051/2094196
Fax 051/2094191

Orari

lunedì-venerdì, ore 9-13
Chiuso: sabato e festivi, dal 15/6 al 15/9

► MUSEO DI ZOOLOGIA

Il Museo di Zoologia, uno dei più grandi ed importanti musei universitari d'Italia, espone animali conservati e preparati con tecniche diverse, provenienti da Collezioni acquisite dal XVI secolo ad oggi; presenta inoltre alcuni diorami di ambienti italiani.

Tel. 051/2094248
Fax 051/251208

AULE DIDATTICHE

BIBLIOTECHE

MUSEI

TEATRI

Orari

lunedì-venerdì, ore 9-18, sabato e domenica ore 10-17
Chiuso: festivi

▶ ANIMALI DOMESTICI

Il Museo nacque nel 1882 per iniziativa del Prof. Clemente Papi (1845-1922). Oggi conta oltre 2000 preparati. E' costituito da pezzi anatomici ottenuti mediante dissezione e trattati con opportuni metodi per la conservazione "a secco". Vi sono rappresentate tutte le specie domestiche, anche se prevalgono per numero le preparazioni inerenti il cavallo ed il bovino, all'inizio del Novecento le specie più studiate.

Via Tolara di Sopra, 50
40064 Ozzano Emilia (BO)
Tel. 051/792999

Orari

lunedì - venerdì, su appuntamento.

▶ MUSEO DI ANATOMIA PATOLOGICA E TERATOLOGIA VETERINARIA

Il Museo fu fondato da Giovan Battista Ercolani nel 1863 con i preparati di pertinenza veterinaria del Gabinetto di Anatomia Comparata. Vere opere d'arte sono le plastiche in cera, creta e gesso che riproducono in grandezza naturale visceri di animali domestici con lesioni anatomo - patologiche e mostruosità animali.

Via Tolara di Sopra, 50
40064 Ozzano Emilia (BO)
Tel. 051/792000

Orari

martedì, ore 9-13

▶ MUSEO DI FISICA

Il Museo di Fisica, le cui origini risalgono agli inizi del Settecento, raccoglie collezioni di strumenti fisici e antichi apparati, materiali didattici e di laboratorio, che documentano l'intento di diffusione dei metodi sperimentali e l'incremento della ricerca scientifica.

Via Imerio, 46 [S. Vitale]
Tel. 051/2091099
Fax 051/247244

Orari

Il Museo è chiuso per ristrutturazione. Continua l'attività didattica su prenotazione telefonica, dal lunedì al sabato dalle 8,30 alle 12,30.

▶ MUSEO DI MINERALOGIA "LUIGI BOMBICCI"

Il Museo di Mineralogia, costituito tra il 1860 e il 1900 dal Prof. L. Bombicci, espone una numerosa serie di rocce e minerali suddivisi in Collezioni sistematiche e regionali.

Esposizioni tematiche come meteoriti, ambre, pietre dure, preziose e ornamentali, minerali fluorescenti, strumenti ottici completano la panoramica dei materiali esposti.

Piazza di Porta San Donato, 1
Tel. 051/2094926/22
Fax 051/2094904
felice@geomin.unibo.it

Orari

lunedì-sabato, ore 9-13; festivi chiuso, chiusura in agosto.

▶ MUSEO DI PALAZZO POGGI

Palazzo Poggi, Sede Centrale dell'Università di Bologna, ospita negli ambienti cinquecenteschi restituiti all'antico splendore le Collezioni del XVI e XVII secolo di Aldrovandi e Cospì e la parte più considerevole dei Laboratori del settecentesco Istituto delle Scienze: le Cere Anatomiche di Ercole Lelli e dei coniugi Manzolini, la Collezione Ostetrica di G. A. Galli, la Camera di Architettura Militare, le Navi e Antiche Carte Geografiche, le Stanze della Fisica e della Chimica, le Sale della Luce e dell'Ottica e, nell'antica Torre settecentesca, il Museo di Astronomia.

Via Zamboni, 33 [S. Vitale]
Tel. 051/2099398-2099610
Fax 051/2099398
palazzo.poggi@ammc.unibo.it

Orari

lunedì-sabato, ore 9-16; domenica e festivi, ore 10,30-15.30

▶ MUSEO EBRAICO

Il Museo Ebraico di Bologna si propone come un museo nuovo e specializzato.



Principalmente incentrato sull'identità storica millenaria del popolo ebraico e sulla storia della presenza ebraica a Bologna e in Emilia-Romagna, si sviluppa attraverso un allestimento grafico e multimediale fortemente innovativo. L'ausilio di diversi strumenti multimediali di comunicazione permette itinerari informativi rispondenti alle più varie e personali esigenze.

I suoi percorsi storici si estendono alle tracce della presenza ebraica di Bologna: ex ghetto ebraico, Palazzo Bocchi, le lapidi ebraiche presso il Museo Civico Medievale, Casa Ovadyah Sforzo e le antiche sinagoghe.

Via Valdonica, 1/5 [S. Vitale]
Tel. 0512911280
Fax 051235430
info@museoebraicobo.it

Orari

domenica - giovedì. 10 - 18; venerdì 10 - 16
Chiuso: sabato e tutte le festività ebraiche

▶ MUSEO INTERNAZIONALE E BIBLIOTECA DELLA MUSICA

Il Museo, da poco inaugurato, ha sede nel prestigioso Palazzo Aldini Sanguinetti, nel centro storico di Bologna. L'edificio, riaperto al pubblico dopo un lungo e attento restauro che ha riportato all'originario splendore i ricchissimi affreschi interni, ospita nelle sue sale un percorso espositivo che

ripercorre circa sei secoli di storia della musica europea, con dipinti della famosa quadreria di Padre Giovanni Battista Martini, strumenti musicali antichi ed un'ampia selezione di documenti storici di enorme valore: trattati, volumi, libretti d'opera, lettere, manoscritti.

Strada Maggiore, 34 [S. Stefano]
 Tel. 051/2757711
 Fax 051/2757728
 museomusica@comune.bologna.it
 www.museomusicabologna.it

Orari

martedì - domenica, ore 10 - 18

ORTO BOTANICO ED ERBARIO

L'Orto Botanico di Bologna è esteso su una superficie di circa due ettari. Al suo interno sono coltivati circa cinquemila esemplari di piante locali ed esotiche; è ricco di Collezioni di particolare pregio, di ricostruzioni ambientali e di serre.

Via Imerio, 42 [S. Vitale]
 Tel. 051/2091280
 Fax 051/242576
 zanotti@alma.unibo.it

Orari

lunedì - venerdì, ore 8 -15: sabato, ore 8-13;
 Chiuso: festivi

PINACOTECA NAZIONALE

Situata nel cuore del centro storico e della zona universitaria di Bologna, la Pinacoteca Nazionale ospita un'importantissima

collezione di dipinti della scuola bolognese e italiana dal XIII al XVIII secolo. Le Sale delle Belle Arti, ricavate nel piano interrato dell'edificio, sono sede per esposizioni temporanee ed attività formative. Questo nuovo ampliamento ospita anche una raccolta di materiali che documentano la vicenda storica dell'Accademia.

Via delle Belle Arti, 56 [S. Vitale]
 Tel. 051/4209411
 Fax 051/251368
 sbas-bo@iperbole.bologna.it

Orari

9-19, chiuso il lunedì

PALAZZO DELL'ARCHIGINNASIO E TEATRO ANATOMICO

Il Palazzo dell'Archiginnasio, sede dal 1563 al 1803 dell'antica Università, è opera dell'architetto bolognese Antonio Morandi, detto il Terribilia. Le volte e le pareti dei loggiati interni, degli scaloni, degli ambulacri e delle sale sono decorate da migliaia di stemmi di studenti e da numerose iscrizioni e monumenti celebrativi.

Il Teatro Anatomico, destinato alle lezioni anatomiche, fu costruito in legno d'abeto e decorato con due ordini di statue raffiguranti medici e anatomisti. La cattedra del professore è fiancheggiata da due statue dette "Spellati", scolpite nel 1734 su disegno di Ercole Lelli.

Piazza Galvani, 1 [S. Stefano]
 Tel. 051/276811

Fax 051/261160
 archiginnasio@comune.bologna.it

Orari

Palazzo e Teatro Anatomico: lunedì - venerdì: 9-18.45, sabato 9-13.45
 SALA DELLO STABAT MATER
 lunedì - sabato: 9-13
 Riduzioni dell'orario nel periodo estivo

GALLERIA D'ARTE MODERNA RACCOLTA LERCARO

Istituita nel 1971, la Raccolta conta oggi circa 1600 opere. Particolare attenzione è rivolta alla scultura, a quella in bronzo in particolare, tanto che la collezione si presenta oggi come una delle più ricche in Italia quanto a opere plastiche, con lavori di Giacomo Manzù, Marino Marini, Arturo Martini e poi ancora sculture di Medardo Rosso, Leonardo Bistolfi, Giorgio De Chirico, Luciano Minguzzi, Lello Scorzelli, Augusto Murer, Arnaldo e Giò Pomodoro. Non mancano i dipinti e la grafica d'autore, con opere di Giacomo Balla, Giorgio Morandi, Renato Guttuso, Sergio Romiti e tanti altri.

Via Riva di Reno, 57 [Porto]
 Tel. 051/472078

Orari

mercoledì - sabato: 16-19; domenica: 10-13 e 16-19

MUSEO DI SAN DOMENICO

La Basilica di San Domenico è ricca di opere d'arte. Tra queste, l'Arca di San Domenico con opere di Nicolò Pisano, Nicolò dell'Arca, Michelangelo, Alfonso Lombardi; il Crocifisso di Giunta Pisano (1250); il Coro ligneo del '500; e poi dipinti di Guido Reni, Ludovico Carracci, Guercino, Bartolomeo Cesi. Il Museo raccoglie opere di pittori e scultori dal '300 al '700, reliquiari, arredi e paramenti sacri. In particolare sono da ammirare il "Manto della Madonna del Rosario" e il "baldacchino" che furono donati dai bolognesi nel 1630 alla Beata Vergine del Rosario come ex voto di ringraziamento per la cessazione della peste.

Piazza S. Domenico, 13 [S. Stefano]
 Tel. 0516400411
 Fax 0516400431

Orari

feriali: 9.30-12.30 e 15.30-18.30 (sabato solo 15.30-17.30)
 festivi: 15.30-17.30

MUSEO DI SAN GIUSEPPE

Il Museo raccoglie opere di tutte le epoche e di vario genere, prevalentemente quadri ma anche suppellettili e oggetti vari, come ceramiche, strumenti musicali, presepi. Il materiale proviene dai conventi cappuccini di Bologna e provincia, di Ferrara e della Romagna. Degne di menzione sono la Madonna col Bambino di Zaccaria Zacchi, la

AULE DIDATTICHE

BIBLIOTECHE

MUSEI

TEATRI

Madonna col Bambino e Santi di Innocenzo da Imola, i due celebri ovali raffiguranti San Pietro e San Paolo di Giuseppe Maria Crespi, di rara intensità, e altri dipinti di Pietro Lianori, Lavinia Fontana, Bartolomeo e Tiburzio Passerotti, Bartolomeo Cesi, Flaminio Torri, Ubaldo Gandolfi, Giovanni Piancastelli e Luigi Serra.

Via Bellinzona, 6 [Saragozza]
Tel. 051/3397511

Orari
venerdì: 9-12.30 (si consiglia di telefonare)

► MUSEO DI SAN PETRONIO

Inaugurato nel 1893, fu il primo museo annesso ad una chiesa ad essere istituito in Bologna. La prima sala conserva la raccolta dei disegni elaborati nei secoli XVI-XVII per il compimento della facciata della Basilica; gli strumenti usati da Gian Domenico Cassini per tracciare la meridiana sul pavimento della Basilica; e alcune sculture del XVI secolo (S. Procolo di Alfonso Lombardi; due formelle di Properzia de' Rossi). La seconda sala conserva paramenti, reliquiari e vasi sacri dei secoli XV-XVIII, due cofani della bottega quattrocentesca degli Embriachi ed una serie di corali miniati dei secoli XV e XVI.

Piazza Maggiore [S. Stefano]
Tel. 051/225442

Orari
feriali: 9.30-12.30 e 14.30-17.30
festivi: 14.30-17

► PALAZZO PEPOLI CAMPOGRANDE E LA QUADRERIA ZAMBECCARI

Fra le più importanti collezioni bolognesi, la quadreria Zambeccari comprende opere dei capiscuola della pittura emiliana oltretutto alte testimonianze di scuole pittoriche non regionali come la fiorentina, la genovese, la veneta e la napoletana, per non dire di quelle fiamminghe o delle interessantissime icone di scuola bizantina. Il palazzo, appartenente a una delle più importanti famiglie della città, è decorato ad affresco con capolavori di Domenico Maria Canuti, di Donato Creti e di Giuseppe M. Crespi.

Via Castiglione, 7 [S. Stefano]
Tel. 051/229858

Orari
sabato: 15-19
domenica: 9-19

► LA SINAGOGA

L'attuale sinagoga, ultimata nel 1953, si compone di un grande atrio, nel quale sono affisse alcune lapidi. Di fronte si trova il Centro Sociale usato per attività culturali e quotidianamente come piccolo oratorio. Ai lati della sala, si aprono due corridoi che conducono alla sala della sinagoga. La sinagoga è a pianta rettangolare e

divisa in 3 navate. La volta di copertura è a botte. La disposizione dei banchi è a raggiera, intorno all'Aron ed alla Tavà, e tutti convergono verso il centro.

Via de' Gombruti 9 [Saragozza]
Tel. 051/232066 (segreteria Comunità Ebraica)
comebo@libero.it

Orari
lunedì e mercoledì: 9-12 (è necessario prenotare per gruppi organizzati e scolaresche)

► TESORO DELLA CATTEDRALE

Si tratta di un'ampia scelta degli arredi e degli apparati sacri più fastosi e di maggior pregio artistico, eseguiti fra il XV e il XX secolo ed utilizzati nelle più solenni celebrazioni liturgiche da parte dei vescovi di Bologna. Si segnalano una croce pettorale cesellata, uno spettacolare piatto da parata sbalzato e dorato con lo stemma Boncompagni e l'eccezionale altare in argento e lapislazzuli, unico per sontuosità e finezza esecutiva, originariamente corredato da un paliotto, statue e candelieri.

Via Indipendenza, 9 [Porto]
Tel. 051/222112
Fax 051/222112
cattedrale.bologna@libero.it

Orari
sabato e domenica: 16-17.30 (negli altri giorni solo per gruppi e su appuntamento)



► ACCADEMIA FILARMONICA

Situato all'interno di Palazzo Carrati, il Museo conserva oggetti (partiture e strumenti musicali, dipinti, fotografie) e documenti che ripercorrono la storia dell'Accademia (fondata nel 1666) e le sue relazioni con i più illustri personaggi della storia musicale internazionale, i quali in gran parte furono aggregati all'Accademia stessa (Martini, Mozart, Farinelli, Rossini, Verdi, Wagner, Liszt, Puccini, Respighi).

Via Guerrazzi, 13 [S. Stefano]
Tel. Museo: 051222997
Archivio e Biblioteca: 0516486261
Fax 051224104 (segreteria)
info@accademiafilarmonica.it

Orari
martedì e venerdì: 10-12 (su appuntamento)

► MUSEO DELLA SANITÀ E DELL'ASSISTENZA

Vi sono conservati oggetti e paramenti sacri legati alla storia del Santuario di S. Maria della Vita e dell'antica Confraternita dei Battuti, fondata alla fine del Duecento e dedicata all'assistenza ai malati, e oggetti provenienti dall'antico Ospedale della Vita e dall'annessa farmacia.

Via Clavature, 8 [S. Stefano]
Tel. 051/230260
Fax 051/6569777

Orari
martedì - domenica: 10-12.00 e 15-18

► MUSEO DI SANTO STEFANO

Nella prima sala si conservano testimonianze della pittura di scuola bolognese del Trecento e del Quattrocento, fra le quali una serie di lavori di Simone de' Crocifissi, opere di Vitale da Bologna, Lippo di Dalmasio e Jacopo di Paolo. La seconda sala raccoglie tele dei secoli XVII e XVIII, nonché statue, bassorilievi, reliquiari, suppellettili sacre e oggetti devozionali databili tra XII e XIX secolo. Notevoli appaiono il reliquiario del capo di San Petronio, datato 1380; l'affresco duecentesco con la Strage degli Innocenti e il Reliquiario della Benda della Vergine datato 1626.

Via S. Stefano, 24
Tel. 051/223256

[S. Stefano]

Orari

tutti i giorni: 9-12.00 e 15.30-18

► MUSEO DUCATI

Il percorso presenta l'evoluzione sportiva dell'azienda di Borgo Panigale, cercando di ricostruire i momenti più significativi di un cammino che ha portato la Ducati a diventare un marchio leggendario. Sono esposte le moto più importanti della storia Ducati, insieme a materiali d'epoca, progetti, parti meccaniche, foto e filmati, che ripercorrono l'evolversi tecnologico, agonistico e di esperienza umana che hanno permesso al marchio Ducati di primeggiare sui circuiti di tutto il mondo.

Via Cavalieri Ducati, 3
Tel. 051/6413111
Fax 051/6413113
Alex.Corazza@Ducati.com

[Borgo]

Orari

lunedì - venerdì: ore 11.00 e ore 16.00 (solo su prenotazione)
sabato: 9.30-13 (su prenotazione per gruppi numerosi)

► MUSEO TATTILE DI PITTURA ANTICA E MODERNA

Sono esposte traduzioni tridimensionali di celebri dipinti della storia dell'arte di tutti i tempi, corredate da tavole preparatorie alla conoscenza degli stili storici e alla comprensione delle categorie della rappresentazione. A ogni rilievo corrispondono tre tipi di schedature descrittive, tradotte in codice Braille, che informano il lettore sui contenuti stilistici, iconografici e iconologici dei dipinti tradotti, e guidano tecnicamente il lettore all'esplorazione tattile del rilievo.

Via Castiglione, 71
Tel. 051/332090
Fax 051/332609
istituto@cavazza.it
loretta@cavazza.it

[S. Stefano]

Orari

venerdì: 9-18
sabato: 9-13.30
Visite su prenotazione

► COLLEZIONI D'ARTE DI UNICREDITO ITALIANO

Palazzo Magnani è tra le più belle dimore signorili della Bologna cinquecentesca, costruito su progetto dell'architetto Domenico Tibaldi e arricchito dal famoso fregio raffigurante La Storia di Romolo e Remo, dipinto dai Carracci. La Collezione d'Arte raccoglie per la maggior parte opere dal '500 al '700 di artisti emiliani e romagnoli, tra i quali Dosso Dossi, il Guercino, Giuseppe Maria Crespi, Prospero Fontana, Marco Palmezzano e Giovanni Pellegrini, ma comprende anche opere moderne di Morandi, Magnelli, De Pisis e Romiti.

Via Zamboni, 20
Tel. 051/2962508 - 051/2962511

[S. Vitale]

Orari

su prenotazione

► COLLEZIONI D'ARTE E DI STORIA DELLA FONDAZIONE CASSA DI RISPARMIO IN BOLOGNA

Conservate dal 1979 nell'antico complesso di San Giorgio in Poggiale, le raccolte si costituiscono fin dal secolo XIX per volontà degli antichi amministratori della Banca. Dal 1991 la Fondazione Cassa di Risparmio in Bologna ha continuato la lunga tradizione di conservazione, tutela e promozione del proprio patrimonio: una ricchissima biblioteca,

una cospicua raccolta fotografica e - naturalmente - un rilevante patrimonio artistico. Nel corso di questi venticinque anni, nel vano chiesastico sono state realizzate inoltre mostre di valenza nazionale e internazionale.

Via Morgagni, 3
Tel. 051/230727
Fax 051/232676

[Porto]

Orari

lunedì, mercoledì e venerdì: 10-12.30 (solo per consultazione della biblioteca e della fototeca); martedì - domenica: 10-18 (in occasione di mostre)

► MUSEO DEL SOLDATINO "MARIO MASSACCESI"

Il Museo nasce nel 1974 dal desiderio di alcuni privati di riunire le proprie collezioni di soldatini in un luogo apposito e di aprire tale luogo al pubblico. Da quei primi 4.000 esemplari, la collezione ha oggi raggiunto circa 50.000 pezzi di cui solo 16.000 esposti permanentemente. Sono rappresentati tutti i tipi di soldatini prodotti negli ultimi 250 anni a livello artigianale o industriale. Sono presenti anche i "parenti poveri" dei soldatini, in carta, ed infine numerosi esempi di figurini-modello attraverso i quali è possibile ripercorrere la storia dell'umanità.

Via Toscana, 19
Tel. 051441085

[Savena]

AULE DIDATTICHE

BIBLIOTECHE

MUSEI

TEATRI

Orari
feriali: 8.30-13
domenica e festivi infrasettimanali:
9.30-12.30

► MUSEO DI PALEONTOLOGIA E GEOLOGIA "GIOVANNI CAPELLINI"

La collezione conta circa un milione di pezzi che fanno del Museo uno dei più grandi Musei di Geologia e Paleontologia d'Europa. Il nucleo antico comprende reperti, corredati dai rarissimi cartellini d'epoca, di Aldrovandi, Cospì, Marsigli, Monti e di molti altri naturalisti antichi. È suddiviso in quattro sezioni: antiche collezioni, vegetali fossili, vertebrati fossili, collezioni di rocce e invertebrati fossili ordinati per località geografiche.

Via Zamboni, 63 [S. Vitale]
Tel. 051/2094555
Fax 051/2094522

Orari
lunedì - venerdì: 9-12.30

► SPECOLA E MUSEO DI ASTRONOMIA

ospitato nella settecentesca torre della Specola dell'Istituto delle Scienze, conserva gli strumenti di cui si sono serviti gli astronomi. Il visitatore può così ripercorrere la storia dello sviluppo delle conoscenze astronomiche attraverso l'evoluzione degli strumenti di osserva-

zione: astrolabi, sfere armillari, quadranti fissi e mobili, telescopi, globi, carte celesti e geografiche.

Via Zamboni, 33 [S. Vitale]
Tel. 051/2099360 - 051/2095701
Fax 051/2095700 (Dipartimento di Astronomia)
e-mail: bo.noli@bo.astro.it

Orari
martedì - venerdì: 9, 10.30, 12
sabato: 10.30, 12
martedì e giovedì: 15.30 e 16.30

► MUSEO STORICO-DIDATTICO DELLA TAPPEZZERIA "VITTORIO ZIRONI"

La collezione, nata con l'inizio della raccolta dei reperti nel 1946 da parte di Vittorio Zironi, maestro d'arte tappezziere, è composta da tessuti italiani, orientali, asiatici ed europei, trine e ricami, paramenti sacri, abiti e costumi, bandiere e stendardi ed accessori e attrezzi per tappezzieri. Sono inoltre operanti, all'interno del Museo, il laboratorio di restauro dei tessuti antichi, la biblioteca e la fototeca con il suo centro studi.

Via di Casaglia, 3 [Saragozza]
Tel. 051/6145512
Fax 051/6154688
museotappezeria@iperbole.bologna.it

Orari
martedì - domenica: 9-13

Teatri

► TEATRO COMUNALE DI BOLOGNA

Largo Respighi, 1 [S. Vitale]
Tel. 051/529999
www.comunalebologna.it

► TEATRO ARENA DEL SOLE - NUOVA SCENA TEATRO STABILE DI BOLOGNA

Via Indipendenza, 44 [S. Vitale]
Tel. 051/2910910
www.arenadelsolle.it

► TEATRO TESTONI RAGAZZI - CENTRO TEATRO E ARTE PER L'INFANZIA E LA GIOVENTÙ

Via Matteotti, 16 [Navile]
Tel. 051/4153800
www.testoniragazzi.it

Il Testoni Ragazzi, gestito dalla compagnia La Baracca, è l'unico spazio esistente in Italia dedicato in modo esclusivo alla cultura per i bambini e i ragazzi dai 2 ai 14 anni e rappresenta un punto di riferimento nazionale ed internazionale nel settore.

► TEATRO DUSE - E.T.I.

Via Cartoleria, 42 [S. Stefano]
Tel. 051/231836
www.teatroduse.it

► TEATRO DEHON - CENTRO CULTURALE TEATRO APERTO

Via Libia, 59 [S. Vitale]
Tel. 051/342934
www.teatrodehon.it

► TEATRO DELLE MOLINE TEATRO NUOVA EDIZIONE

Via delle Moline, 1 [S. Vitale]
Tel. 051/235288
www.teatrodellemoline.it

► SALA TEATRO SAN MARTINO IL GRUPPO LIBERO

Via Oberdan, 25 [S. Vitale]
Tel. 051/224671
www.ilgruppolibero.coop

► LA CASA DELLE CULTURE E DEI TEATRI

Via Marco Emilio Lepido, 255
Lavino di Mezzo (BO)
Tel. 051/402051

▶ TEATRO DELLE CELEBRAZIONI RUVIDO SPETTACOLI S.R.L.

Via Saragozza, 234 [Saragozza]
Tel 051/6153370
www.teatrocelebrazioni.it

▶ TEATRO ALEMANNI

Via Mazzini, 65 [S. Stefano]
Tel 051/303609
www.clubdiapason.org

▶ EUROPAUDITORIUM DECEMBER SEVENS 2000 S.R.L.

P.zza Costituzione, 4 [S. Donato]
Tel 051/372540
www.teatroeuropa.it

▶ HUMUSTEATER – CENTRO TEATRALE

Via degli Ortolani, 12 [Savena]
Tel 051/548554
www.humusteater.it

▶ TEATRO DEL NAVILE

Via Marescalchi 2/b, angolo Via D'Azeglio [Saragozza]
Tel 051/224243

▶ SIPARIO CLUB

Via Collegio di Spagna, 7/3 [Saragozza]
Tel 051/234875

▶ ACCADEMIA 96

Via G. Tacconi, 6 [Savena]
Tel 051/6271789

Associazioni culturali

In questa sezione sono elencate le associazioni che svolgono le loro attività nell'ambito del tempo libero delle attività culturali. Per essere aggiornati sulle iniziative per bambini e genitori sul territorio di Bologna e dintorni, vi consigliamo di visitare il sito www.bimbibo.it.

▶ TEATRO DEI MIGNOLI

c/o Centro bacchelli [Borgo]
Via Galeazza, 2
Tel. 338/3802652
www.teatrodeimignoli.it

▶ IL TEATRO DEL GUERRIERO

Via S. mamolo, 128
Tel. 051/6448267
Fax 051/6448311

▶ ASSOCIAZIONE ACCHIAPPAPENSIERI

Via Dagnini, 22 [S. Stefano]
Tel. 051/6238671
assacc@iperbole.bologna.it

▶ MUSIC TOGETHER

Via Scipione Dal Ferro, 4 [S. Vitale]
Tel. 051/6347029
www.musictogether.com

▶ CENTRO MUSICALE POCART

Via R. Sanzio, 6 [Reno]
Tel. 051/569329

▶ LE NOTE IGNOTE Centro di educazione alla musica

C/o Società bolognese per la musica antica
Via Quadri, 11
Tel. 051/6146608
328/7124511 - 338/8859787

▶ ASSOCIAZIONE CULTURALE DIDASCO [S. Vitale]

Tel. 051/810326
338/4874546 - 329/3156094
www.didasconline.it

▶ ASSOCIAZIONE GIROROTONDO

Via Ferrara 18/A [Savena]
Tel. 051/463690
giorot@iperbole.bologna.it
www.girorotondo.it

▶ BURATTINGEGNO

Via Paolo Costa, 28 [S. Stefano]
Tel. 051/306275
www.burattinegno.com

AULE DIDATTICHE

BIBLIOTECHE

MUSEI

TEATRI

► C.E.M.I. CENTRO EDUCAZIONE MUSICALE INFANTILE

Via del Pratello, 70 [Saragozza]
Tel. 051/524978 - 338/9638689
www.cemi.bologna.it

► SIEM - SEZIONE DI BOLOGNA CENTRO INCANTO

Via Pier de' Crescenzi, 3/A [Porto]
Tel. 347/1573327

► GUARDIE ECOLOGICHE VOLONTARIE LUDOTECA DELLA NATURA

Villa Tamba
Via Selva di Pescarola, 26 [Navile]
Tel. 051/63.47.464
348/1407728 - 348/1407922
www.gev.bologna.it

► ASSOCIAZIONE CULTURALE YOUKALI

Via De Rolandis, 3 [S. Vitale]
Tel. 051/245837
www.youkali.it

► ASSOCIAZIONE CULTURALE GLI ANNI IN TASCA

Via Torleone, 47 [S. Vitale]
Tel. 051/262911

► COMPAGNIA I BURATTINI DI RICCARDO

Tel. 051/766252
www.burattinidiriccardo.it

► LA MUSICA INTERNA

Via Altabella, 11 [S. Vitale]
Tel. 051/266959
www.lamusicainterna.it

► SCUOLA POPOLARE DI MUSICA IVAN ILLICH

Via Erbosa, 22 [Navile]
Tel. 051/356042
340/5150158 - 349/5284225
www.comune.bologna.it/iperbo-
le/spmivan/logo.htm

► ASSOCIAZIONE MUSICAPER

Via Mascarella, 44 [S. Vitale]
Tel. 051/248677

► GIANNINO STOPPANI S.R.L. LIBRERIA PER RAGAZZI

Via Rizzoli, 1/F [S. Stefano]
Tel. 051/227337
info@gianninostoppani.it

► LE FORMICHINE

Via Pomponazzi, 10 [Savena]
Tel. 051/494118
leformichine@libero.it

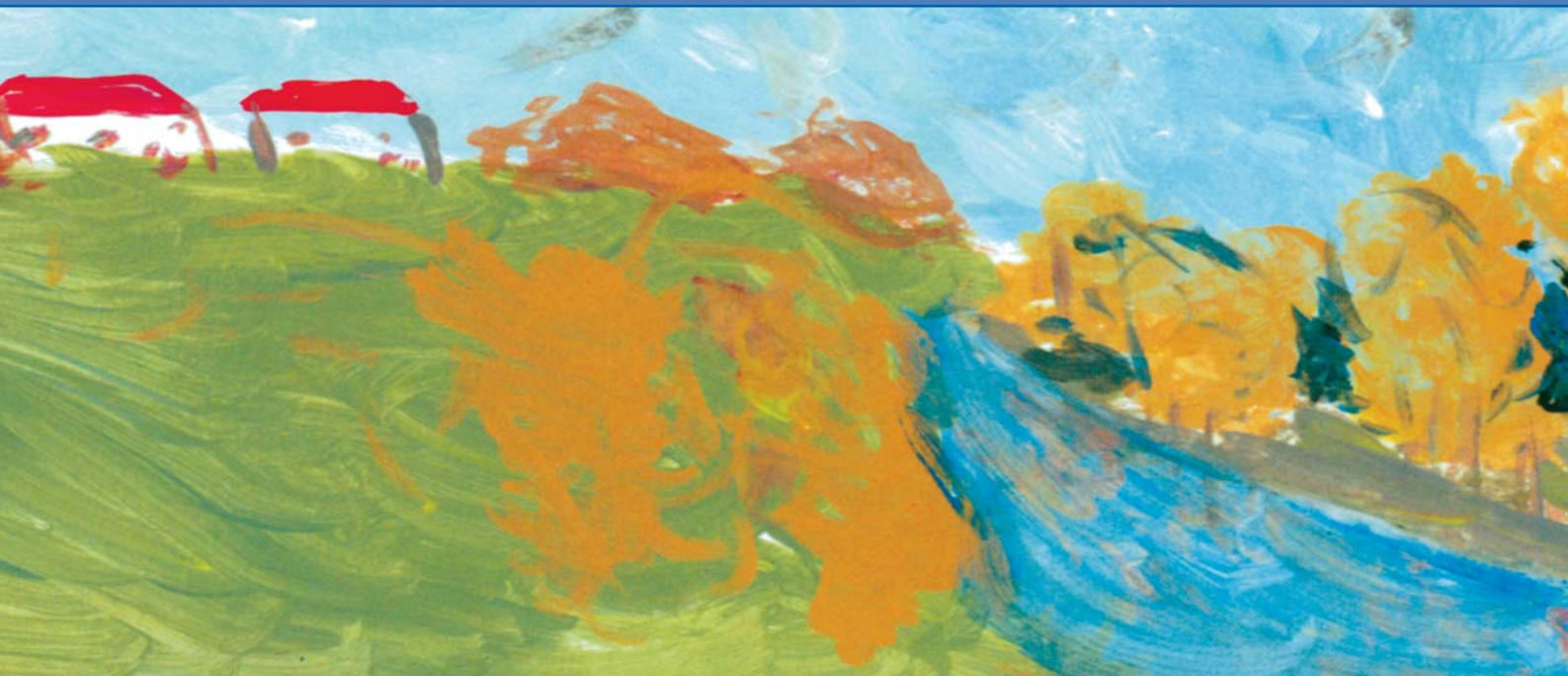



CENTRI SPORTIVI

pag. **78**

IMPIANTI SPORTIVI

pag. **79**

PISCINE

pag. **83**

PARCHI E GIARDINI

pag. **84**

Centri Sportivi

► **CENTRO SPORTIVO ITALIANO
- COMITATO DI BOLOGNA**

Via M. E. Lepido, 196/3 [Borgo]
Tel. 051/405318

Attività caratterizzanti

Arti marziali, calcio, calcio a 5, calcio a 7, ginnastica, nuoto, pallacanestro, pallavolo

► **CENTRO SPORTIVO ITALIANO
- COMITATO DI BOLOGNA**

Via M. E. Lepido, 19 [Borgo]

Attività caratterizzanti

Attività ludica, motoria, espressiva, grafica e musicale, Fantathlon: supporti per attività nelle polisportive che collaborano con il C.S.I. e scuole • Formazione ad insegnanti ed operatori a vari livelli

► **BOLOGNA F.C. 1909 S.R.L.**

Via Casteldebole, 1 [Borgo]

Attività caratterizzanti

Sportivo agonistico e non: allenamenti differenziati per età, potenziamento fisico e atletico generico e/o psicomotricità di base e specifica per il calcio, gare, tornei di calcio per ragazzi dei settori giovanili delle società professionistiche

Età utenti

Oltre gli 11

► **GRUPPO SPORTIVO
CAGLIARI 1972**

Via Scandellara, 56 [S. Vitale]

Attività caratterizzanti

Centro di avviamento allo sport riconosciuto dal CONI: sviluppo e promozione dell'attività sportiva del gioco del calcio in forma ludica, preagonistica ed agonistica

Età utenti

Pre-agonistica: 6-8, 9-11; agonistica: 12-14 e oltre

► **CASTELDEBOLE CALCIO**

Via Bottonelli, 70 [Borgo]

Attività caratterizzanti

Attività sportiva - Scuola calcio - Avviamento allo sport: aggiornamento metodologico per avviamento e per l'insegnamento del gioco del calcio

Età utenti

I livello 6-8 anni, II livello 8-10, III livello 10-12 anni

► **ASSOCIAZIONE IL PADDOCK**

Via Decumana, 2 [Reno]

Attività caratterizzanti

Intervento socio sanitario e sportivo: riabilitazione equestre per disabili, equitazione, tiro con l'arco, ginnastica, volteggio, attività ricreative e di socializzazione

Età utenti

Dai 6 anni in su

► **CENTRO POLISPORTIVO LA
DOZZA**

Via Romita, 1-2 [Navile]
Tel. 051/324421

Attività caratterizzanti

Campi da calcio, palestra non scolastica

► **CENTRO POLISPORTIVO
PIZZOLI**

Via Zanardi, 228/230 [Navile]
Tel. 051/6345635
Tel. 051/4151352

Attività caratterizzanti

Bocciodromo, campi da calcio, palestra non scolastica

► **CENTRO POLISPORTIVO
ARCOVEGGIO 1/2**

Via Corticella, 180/4 [Navile]
Tel. 051/375130
Tel. 051/4151352

Attività caratterizzanti

Campi da calcio, campi da tennis, palestra non scolastica, pista di pattinaggio, piste di atletica

► **CENTRO POLISPORTIVO
BIAVATI**

Via Shakespeare, 2 [Navile]
Tel. 051/225659
Tel. 051/4151352

Attività caratterizzanti

Campi da calcio, campi da tennis coperti e scoperti

► **CENTRO POLISPORTIVO
VASCO DE GAMA**

Via Vasco De Gama, 20 [Navile]
Tel. 051/6345717
Tel. 051/6353007

Attività caratterizzanti

Campo da calcio, pista di pattinaggio (interna e veloce)

► **"LEONI"**

Via Battonelli, 70 [Borgo]
Tel. 051/560253

Attività caratterizzanti

Campo da Baseball

► **"SPADA"**

Via Bottonelli, 70 [Borgo]
Tel. 051/560253

Attività caratterizzanti

Campo Softball

► **CENTRO POLISPORTIVO
CASTELDEBOLE**

Via Bottonelli, 70 [Borgo]
Tel. 051/564422
Tel. 051/6418245

Attività caratterizzanti

Campo da calcio

CENTRI SPORTIVI

IMPIANTI SPORTIVI

PISCINE

PARCHI E GIARDINI

► CENTRO POLISPORTIVO CAVINA

Via Biancolelli, 36
Tel. 051/405626

[Borgo]

Attività caratterizzanti
Campo da calcio

► CENTRO POLISPORTIVO BARCA

Via R. Sanzio, 6
Tel. 051/6194404

[Reno]

*Bocciodromo, campo da calcio, hockey
in palestra e all'aperto, rugby, campo di
calcetto, palestra non scolastica, pista di
pattinaggio, campi da tennis*

► CENTRO SPORTIVO PONTELUNGO

Via Agucchi, 121/2
Tel. 051/382927
Tel. 051/6177828

[Reno]

*Bocciodromo, campo da calcio, campi
da tennis, baseball*

► PILASTRO

Via Pirandello, 3
Tel. 051/6330663
Tel. 051/6337520

[S. Donato]

Attività multidisciplinare

► IMPIANTO POLISPORTIVO GIORGIO BERNARDI

Via degli Orti, 60
Tel. 051/443116
Tel. 051/301200

[S. Stefano]

Attività multidisciplinare

Impianti sportivi comunali

► LUCCHINI (EX ANTISTADIO)

Via A. Costa, 167/2
Tel. 051/432389
Tel. 051/526352

[Saragozza]

Calcio, rugby, atletica, pista sci di fondo

► BASSI

Via S. Isaia, 35
Tel. 051/4399101
Tel. 051/526352

[Saragozza]

Yoga, attività motoria

► BOMBICCI

Via F. Turati, 84
Tel. 051/6142261
Tel. 051/526352

[Saragozza]

Attività motoria

► CARRACCI

Via F. Battaglia, 18/20
Tel. 051/4399101
Tel. 051/526352

[Saragozza]

*Basket, pallavolo, attività motoria,
campo da calcio*

► RIGHI

Viale Pepoli, 3
Tel. 051/4399101
Tel. 051/526352

[Saragozza]

Basket, pallavolo

► XXI APRILE

Via XXI Aprile, 24
Tel. 051/4399101
Tel. 051/526352

[Saragozza]

Yoga, danza, attività motoria

► ISTITUTO PACINOTTI

Via Saragozza, 9
Tel. 051/4399101
Tel. 051/526352

[Saragozza]

Basket, pallavolo, attività motoria

► GUINIZZELLI

Via Ca' Selvatica, 7
Tel. 051/4399101
Tel. 051/526352

[Saragozza]

Attività multidisciplinare

► CORTICELLI

c/o Centro Polisportivo Corticelli
Via Zoni, 2
Tel. 051/310445
Tel. 051/525840

[Porto]

Attività multidisciplinare

► DE AMICIS

Via Galliera, 74
Tel. 051/525840

[Porto]

Yoga, attività motoria

▶ GANDINO

Via Graziano, 8 [Porto]
Tel. 051/525840

Basket, pallavolo

▶ GANDINO SUCCURSALE SCOLASTICA

Via Asiago, 33 [Porto]
Tel. 051/525840

Basket, pallavolo

▶ LICEO ARTISTICO

Via Tolmino, 7 [Porto]
Tel. 051/525840

Basket, pallavolo

▶ MONTERUMICI

Via Monterumici, 1 [Porto]
Tel. 051/525840

Arti marziali, yoga, danza

▶ PALASPORT

Piazzale Azzarita, 8 [Porto]
Tel. 051/557283

Pista di atletica
Per informazioni circa orari, modalità di utilizzo degli impianti e tariffe rivolgersi
• ai singoli impianti;
• all'UFFICIO SPORT del Quartiere
Via L. Berti, 2/6 [Porto]
Tel. 051/525811 (su appuntamento)
• all'URP del Quartiere Porto

Via L. Berti [Porto]
Tel. 051/525811 (su appuntamento)

▶ FERRARI

Via Battiferro, 1 [Navile]
Tel. 051/374761
Tel. 051/4151352

Campo da calcio

▶ ALDINI

Via Bassanelli, 9 [Navile]
Tel. 051/4193180
Tel. 051/4151352

Basket, pallavolo, danza, attività motoria

▶ BOTTEGO

Via Bottego, 3 [Navile]
Tel. 051/6345568
Tel. 051/4151352

Attività multidisciplinare

▶ D'ACQUISTO

Via Beverara, 188 [Navile]
Tel. 051/6344068
Tel. 051/4151352

Basket, pallavolo

▶ GROSSO

Via C. da Bologna, 29 [Navile]
Tel. 051/362991
Tel. 051/4151352

Pallavolo

▶ LUXEMBURG

Via dalla Volta, 4 [Navile]
Tel. 051/6344068
Tel. 051/4151352

Palestra scolastica

▶ PANZINI ZAPPA

Via Saliceto, 74 [Navile]
Tel. 051/4151352

Pallavolo

▶ A.T.C.

Via Saliceto, 1/3 [Navile]
Tel. 051/356335
Tel. 051/4151352

Attività motoria, pattinaggio, boxe

▶ FANTONI

Via Fioravanti, 33 [Navile]
Tel. 051/4151352

Arti marziali

▶ PALESTRA IPPODROMO

Via di Corticella, 104 [Navile]

Pista di pattinaggio

▶ LELLI

Via Emilia Ponente, 33 [Porto]
Tel. 051/312360
Tel. 051/6418245

Campo da calcio

▶ ARETUSI

Via Aretusi, 10 [Borgo]
Tel. 051/6013511
Tel. 051/6418245

Campo da calcio

▶ CENTRO POLISPORTIVO ATLETICO BORGO PANIGALE

Via Biancolelli, 28 [Borgo]
Tel. 051/402000

Campo da tennis (2 scoperti)

▶ DUE AGOSTO

Via Galeazza, 57 [Borgo]
Tel. 051/405626
Tel. 051/6418245

Basket, pallavolo, pallamano, pattinaggio

▶ LIPPARINI

Via Bufalini, 18 [Borgo]
Tel. 051/405626
Tel. 051/6418245

Multidisciplinare

▶ VOLTA

Via Biancolelli, 38 [Borgo]
Tel. 051/405626
Tel. 051/6418245

Basket, pallavolo

CENTRI SPORTIVI

IMPIANTI SPORTIVI

PISCINE

PARCHI E GIARDINI

► MORO

Via Santorre di Santarosa, 2 [Borgo]
Tel. 051/405626
Tel. 051/6418245

Basket, pallavolo, attività motoria

► DE NICOLA

Via De Nicola, 28 [Borgo]
Tel. 051/405626
Tel. 051/6418245

Yoga, danza, attività motoria

► MAZZINI

Via Legnano, 2 [Borgo]
Tel. 051/405626
Tel. 051/6418245

Yoga, danza, attività motoria

► NETTUNO TENNIS CLUB

Via Fancelli, 5 [Reno]
Tel. 051/435182
Tel. 051/422802

Campi da tennis, calcetto

► DOZZA

Via De' Carolis, 23 [Reno]
Tel. 051/6194404
Tel. 051/6177828

Attività multidisciplinare

► ALBERTAZZI

Via Berretta Rossa, 13 [Reno]

Tel. 051/561617
Tel. 051/6177828

Arti marziali, danza, attività motoria

► BELLUZZI

Via G. D. Cassini, 3 [Reno]
Tel. 051/580568
Tel. 051/6177828

Basket

► CESANA

Via Guardassoni, 2 [Reno]
Tel. 051/6194404
Tel. 051/6177828

Palavolo, arti marziali, danza, attività motoria

► DRUSIANI

Via Speranza, 58 [Reno]
Tel. 051/753237
Tel. 051/6177828

Danza, attività motoria, minibasket, minivolley

► GIOVANNI XXIII

Via Leonardo Da Vinci, 1/3 [Reno]
Tel. 051/566250
Tel. 051/6177828

Attività multidisciplinare

► MORANDI

Via Beccaccino, 25 [Reno]
Tel. 051/6196950

Tel. 051/6177828

Basket, danza, attività motoria

► ZANOTTI

Via Giacinto, 39 [Reno]
Tel. 051/311353
Tel. 051/6177828

Basket, pallavolo

► SAN DONATO

Via Bertini, 9/2 [S. Donato]
Tel. 051/6337520

Campo da calcio

► BESTA

Via A. Moro, 31 [S. Donato]
Tel. 051/6337520

Basket, pallavolo, baseball, attività motoria

► DON MINZONI

Via Valparaiso, 2 [S. Donato]
Tel. 051/6337520

Basket, pallavolo, danza, attività motoria

► GARIBALDI

Via Beroaldo, 3 [S. Donato]
Tel. 051/6337520

Attività multidisciplinare

► BENINI

Via Benini, 1 [S. Donato]
Tel. 051/6337520

Arti marziali, yoga, danza, attività motoria

► COPERNICO

Via Garavaglia, 11 [S. Donato]
Tel. 051/6337520

Basket, pallavolo, pallamano

► GUALANDI

Via Beroaldo, 2 [S. Donato]
Tel. 051/6337520

Danza, attività motoria

► ROMAGNOLI

Via Panzini, 1 [S. Donato]
Tel. 051/6337520

Basket, pallavolo, yoga, attività motoria

► SAFFI

Via Panzini, 1 [S. Donato]
Tel. 051/6337520

Basket, pattinaggio

► CHIOSTRI

Via Serena, 4/20 [S. Donato]
Tel. 051/6337520

Basket, pallavolo, attività motoria

► **LE TORRI SALGARI**

Via Ada Negri, 2 [S. Donato]
 Tel. 051/6145322
 Tel. 051/6337520

Kik boxing, attività motoria, boxe

► **CIRCOLO DI TENNIS "G. MARGHERITA"**

Viale Cristiani, 2 [S. Stefano]
 Tel. 051/333420

Campi da tennis

► **CENTRO GIOVANILE GIARDINI MARGHERITA**

Viale Drusiani, 2 [S. Stefano]
 Tel. 051/333303
 Tel. 051/301200

Campi da pallacanestro e pallavolo

► **MORATELLO**

Via Casanova, 11 [S. Stefano]

Palestra

► **IMPIANTO SPORTIVO STERLINO**

Via Murri, 113 [S. Stefano]
 Tel. 051/6237034

Palestra ginnastica e palestra pulcini

► **DON MILANI**

Largo Lercaro, 10 [S. Stefano]
 Tel. 051/332110
 Tel. 051/301200

Basket, pallavolo, attività motoria

► **FORTUZZI**

Via Polischi, 2 [S. Stefano]
 Tel. 051/301200

Basket, pallavolo, attività motoria

► **PEPOLI**

Largo Lercaro, 14 [S. Stefano]
 Tel. 051/301200

Basket, pallavolo, attività motoria

► **CRESCENZI**

Via Tovaglie, 4 [S. Stefano]
 Tel. 051/301200

Basket, attività motoria

► **ROLANDINO**

Via Dante, 3 [S. Stefano]
 Tel. 051/534928
 Tel. 051/301200

Basket, pallavolo, attività motoria

► **TANARI**

Via Marchetti, 22 [S. Stefano]
 Tel. 051/301200

Basket, attività motoria

► **TAMBURINI**

Via Scandellara, 56 [S. Vitale]
 Tel. 051/530313
 Tel. 051/276137

Campo di calcio

► **PAL. BARATTI (EX SFERISTERIO)**

Via Innerio, 4 [S. Vitale]
 Tel. 051/6013511
 Tel. 051/276137

Attività multidisciplinare

► **FERMI**

Via Mazzini, 172/2 [S. Vitale]
 Tel. 051/390574
 Tel. 051/276137

Basket, pallavolo

► **GIORDANI**

Via Musolesi, 22 [S. Vitale]
 Tel. 051/6448256
 Tel. 051/276137

Attività motoria

► **JACOPO DELLA QUERCIA**

Via Scandellara, 54 [S. Vitale]
 Tel. 051/390574
 Tel. 051/276137

Basket, pallavolo, attività motoria

► **G. RENI**

Vicolo Bolognetti, 10 [S. Vitale]
 Tel. 051/6448256
 Tel. 051/276129

Basket, pallavolo, danza, attività motoria

► **SPISNI**

Piazzale Azzurri d'Italia [Savena]
 Tel. 051/473832
 Tel. 051/6279342

Softball

► **CENTRO POLISPORTIVO BONZI**

Via Carli, 60 [Savena]
 Tel. 051/466096
 Tel. 051/6279342

Calcio, tamburello

► **IMPIANTO "SANDRO PERTINI"**

Via della Battaglia, 9 [Savena]
 Tel. 051/6231630
 Tel. 051/6279342

Attività multidisciplinare

► **A. MARIO**

Piazz.le Atleti Azzurri d'Italia [Savena]
 Tel. 051/473832
 Tel. 051/6279342

Campo da calcio

CENTRI SPORTIVI

IMPIANTI SPORTIVI

PISCINE

PARCHI E GIARDINI

► FRATELLI CERVI

Via Udine, 5 [Savena]
Tel. 051/6231920
Campo di calcio

► FOSSOLO

Via Carlo Marx, 3 [Savena]
Tel. 051/466096
Tel. 051/6279342
Campo da calcio

► PALEOTTO

Via del Paleotto, 8 [Savena]
Tel. 051/6279342
Campi da calcio

► CERÈ

Via Torino, 2 [Savena]
Tel. 051/546484
Tel. 051/6279342
Campo da calcio

► BARBIERI

Via Mazzoni, 10 [Savena]
Tel. 051/546154
Tel. 051/6279342
Calcetto, attività motoria, pattinaggio,
hockey indoor

► PISTA VIALE LENIN

Viale Lenin [Savena]
Pista di pattinaggio ad uso libero

► ISTITUTO MANFREDI

Viale Felsina, 40 [Savena]
Tel. 051/6012583
Tel. 051/6279342
Basket, pallavolo,

► IL GUERCINO

Via Longo, 4 [Savena]
Tel. 051/460205
Tel. 051/6279342
Basket, pallavolo, attività motoria

► FARINI

Via Popolonia, 9/11 [Savena]
Tel. 051/532505 - 051/6279342
Basket, pallavolo

► PADRE MARELLA

Via Popolonia, 9 [Savena]
Tel. 051/547250 - 051/6279342
Basket, pallavolo

► G. P. COSTA

Via Milano, 13 [Savena]
Tel. 051/493263
Tel. 051/6279342
Basket, pallavolo

► J. PIAGET

Via Arno, 33 [Savena]
Tel. 051/494151
Tel. 051/6279342
Basket, pallavolo, yoga, attività motoria

► RAFFAELLO SANZIO

Via Abba, 5 [Savena]
Tel. 051/474930
Tel. 051/6279342
Basket, pallavolo, yoga, attività motoria

► S. D. SAVIO

Via Golinelli, 2 [Savena]
Tel. 051/454856
Tel. 051/6279342
Yoga, danza, attività motoria

► VISCARDI

Via Bortolini, 2 [Savena]
Tel. 051/548708 - 051/6279342
Basket, arti marziali, yoga, attività
motoria

► PAVESE

Via Pavese, 15 [Savena]
Tel. 051/471801 - 051/6279342
Basket, pallavolo, yoga, attività motoria

Piscine

► STADIO (CARMEN LONGO)

Via dello Sport [Saragozza]
Tel. 051/6152520 - 051/6179022

Tipologia

Vasca coperta mt.25, vasca bimbi

► VANDELLI (EX ARCOVEGGIO)

Via di Corticella, 180/4 [Navile]
Tel. 051/375130

Tipologia

Vasca coperta mt.25

► CAVINA

Via Biancolelli, 36 [Borgo]
Tel. 051/404312

Tipologia

Due vasche coperte mt.25

► STERLINO

Via Murri, 113 [S. Stefano]
Tel. 051/6237034

Tipologia

Due vasche coperte mt.25 e mt.50

► SPIRAGLIO

Via del Carpentiere, 40 [S. Vitale]
Tel. 051/533050 - 051/6011176

Tipologia

Vasca coperta mt.25, vasca bimbi

► **RECORD
CENTRO UNIVERSITARIO
SPORTIVO BOLOGNESE
(NON COMUNALE)**

Via del Pilastro, 8 [S. Donato]
Tel. 051/503311
Tel. 051/503285

► **PISCINA SILHOUETTE**

Via Albiroli, 5 [S. Vitale]
Tel. 051/237842

► **PISCINA VILLAGGIO
DEL FANCIULLO**

Via Scipione del Ferro [S. Vitale]
Tel. 051/587764

► **PISCINA TANARI (CSI NUOTO)**

Via Varthema, 19 [S. Stefano]
Tel. 051/6238811

Parchi e giardini

► **PARCO DEI PINI
(EX TRIUMVIRATO)**

Ingresso
Via del Triumvirato [Borgo]

Caratteristiche

Il parco, completamente recintato anche dalle pareti delle vicine abitazioni, presenta una densa copertura di frassini, olmi, cedri, cipressi

► **PARCO DELLE QUERCE**

Ingresso
Via De Nicola [Borgo]

Caratteristiche

Essenzialmente prativo, talvolta movimentato da dossi, ospita giovani alberi in filari o sparsi a gruppi piuttosto serrati

► **PARCO DI VILLA ANGELETTI**

[Navile]

Ingressi
Via Gagarin
Via Carracci

Caratteristiche

Area verde estesa circa 8,5 ettari lungo la sponda destra del Navile. Ospita una fascia di vegetazione naturale a scopo didattico ed naturalistico

► **LUNGO RENO
DI VIA AGUCCHI**

Ingresso
Via Agucchi [Navile]

Caratteristiche

Nove ettari di estensione sulla sponda destra del Reno, è frequentata da un'abbondante avi-fauna, attratta dai numerosi alberi da frutto presenti

► **PARCO DI VIA DEI GIARDINI**

[Navile]

Ingressi
Via dei Giardini
Via dell'Arcoveggio
Via di Corticella

Caratteristiche

In prossimità del Navile, si sviluppa attorno a due dossi mediani. Al suo cuore, un gazebo si protende sopra un lago. Prativo ed alberato

► **PARCO DI VILLA GROSSO**

Caratteristiche

Il parco si è sviluppata intorno a Villa Insom, oggi destinata a scuola elementare. Rimangono alberi pregiati come ippocastani, platani, magnolie

Ingresso
Via Gobetti [Navile]

► **GIARDINO DEL CAVATICCIO**

[Porto]

Ingressi
Viale Pletramellara
Via del Porto
Via Azzogardino

Caratteristiche

Dal nome del canale, derivato dal Reno, che qui faceva un salto di mt.15, sorge in corrispondenza del vecchio porto di Bologna, ora coperto

► **AREA EX MANIFATTURA
TABACCHI**

[Porto]

Ingressi
Via Riva Reno
Via Rondone
Via Azzo Gardino

Caratteristiche

Area interamente recintata da mattoni, coperta da prato; pioppi neri, querce, aceri, latifoglie, conifere esotiche. Panchine e giochi per bimbi

► **GIARDINO CALDA**

Ingresso
Via della Barca [Reno]

Caratteristiche

Il piccolo giardino, sulla sponda destra del Navile, un tempo cruciale, in quanto sul posto si forniva energia ai filatoi per la lavorazione della seta

CENTRI SPORTIVI

IMPIANTI SPORTIVI

PISCINE

PARCHI E GIARDINI

ARBORETO

[S. Donato]

Ingressi

Via del Pilastrò
Via del Terrapieno

Caratteristiche

Nel 1996 realizzato un parco con un'area centrale in cui il prato si alterna a macchie alberate con più di 100 specie diverse di alberi ed arbusti

PARCO P. P. PASOLINI

[S. Donato]

Ingressi

Via Casini
Via Pirandello
Via Salgari (Via San Donato)

Caratteristiche

Unico, in quanto ospita un lungo viale di pioppi cipressini lungo il quale si susseguono circa 200 figure umane a grandezza naturale di N. Zamboni

GIARDINI MARGHERITA

[S. Stefano]

Ingressi

Viale Gozzadini
Piazza di Porta S. Stefano
Piazza di Porta Castiglione
Via Cavallina
Via Santa Chiara
Via dei Sabbioni

Caratteristiche

È il parco bolognese più noto. Aperto nel 1875 su ispirazione inglese, ospita

un laghetto, un piccolo rio, prati con panchine e giochi per i bimbi

LUNETTA GAMBERINI

[S. Stefano]

Ingressi

Via degli Orti
Via Dagnini
Largo Lerocarò

Caratteristiche

Circondato da una folta siepe, ospita pioppi bianchi e tigli. Al suo interno trovano collocazione vari impianti sportivi, giochi per bambini e panchine

PARCO DI SABBIUONO

[S. Stefano]

Ingressi

Via San Mamolo
Via di Sabbiuono

Caratteristiche

Sorto a 9 Km dal centro cittadino, commemora 100 partigiani uccisi dai nazifascisti. Molto panoramico, corre sul crinale tra il Reno ed il Savena

PARCO CAVAIONI

[S. Stefano]

Ingressi

Via di Casaglia
Via San Mamolo
Via dei Colli
Via Cavaioni

Caratteristiche

Uno dei più estesi parchi collinari, si spinge a cavallo del crinale dello spartiacque sul versante destro del Reno. A bosco, prato e coltivazioni

PARCO DI MONTE PADERNO

[S. Stefano]

Ingressi

Via dei Colli (oltre l'incrocio con Via Golfreda)
Via delle Lastre

Caratteristiche

A 4,5 Km da Porta S. Mamolo, occupa la sommità del monte ed offre vedute panoramiche sui boschi, i coltivi ed i calanchi che lo circondano

PARCO DI VILLA GHIGI

[S. Stefano]

Ingressi

Via San Mamolo
Via dell'Osservanza
Via Martucci

Caratteristiche

Parco della Villa di proprietà dei Malvezzi prima e dei Ghigi dal 1874, sorge subito fuori Porta S. Mamolo. Tranquillo, offre panorami sulla città

PARCO DI SAN MICHELE IN BOSCO

[S. Stefano]

Ingressi

Via Codivilla
Piazzale Bacchelli

Caratteristiche

Degli Istituti Ortopedici Rizzoli, è caratterizzato da sempreverdi che raggiungono la sommità del colle che ospita un monastero degli Olivetani

PARCO CASSARINI

Ingresso

Viale Aldini

[S. Stefano]

Caratteristiche

Risalente agli anni '30 insieme al viale del Risorgimento, ospita il cedro dell'Himalaya, varie conifere, melograni e alberi di Giuda

PARCO DELLA MONTAGNOLA

Ingressi

Piazza 8 Agosto
Via Indipendenza
Piazza XX Settembre

[S. Vitale]

Caratteristiche

L'unico nel centro storico, fu aperto nel XVII secolo e modificato definitivamente da Napoleone durante il suo breve soggiorno a Bologna

ORTO BOTANICO

Ingressi

Via Imerio 42

[S. Vitale]

Caratteristiche

Fondato nel 1568, è tra i più antichi d'Italia, ed ospita diverse specie di piante ed alberi che gli conferiscono rilevanza nazionale

► PARCO SCANDELLARA

Ingresso

Via Scandellara

[S. Vitale]

Caratteristiche

Per quanto compreso tra la tangenziale, lo scalo merci e la ferrovia, una zona densamente edificata, rimane un'area prevalentemente agricola

► PARCO VINCENZO TANARA

[S. Vitale]

Ingressi

Via Weber

Via del Carpentiere

Via Scipione Innocenti

Caratteristiche

Area verde progettata da Giancarlo Malavasi, caratteristica per la presenza di vie pedonali e ciclabili a distinta colorazione

► GIARDINO DI VILLA DELLE ROSE

Ingresso

Via Saragozza 232, 234

[Saragozza]

Caratteristiche

Sull'altura di Monte Franco, alle pendici del colle della Guardia, ospita al centro la villa settecentesca, raggiungibile attraverso un viale alberato

► PARCO DI VILLA SPADA

Ingresso

Incrocio tra Via di Casaglia e Via Saragozza

[Saragozza]

Caratteristiche

Contiguo a quello di villa delle Rose, ha una porzione in stile italiano ed una, più alta, prativa, da cui si gode un notevole panorama sulla città

► PARCO SAN PELLEGRINO

Ingresso

Via di Casaglia

[Saragozza]

Caratteristiche

Aperto nel 1995, i prati lo ricoprono quasi per intero. E' ancora apprezzabile il suo stampo agricolo recente. Nessuna recinzione. Molte panchine

► AREE VERDI DEL FOSSOLO

[Savena]

Ingressi

Viale Felsina

Via Vetulonia

Caratteristiche

Complesso verde che si insinua nella zona residenziale del Fossolo. Alcune zone prative, altre a conifere, aceri, pioppi, platani, tassi, betulle

► GIARDINO ACERBI E GIARDINO ALESSANDRINI

[Savena]

Ingressi

Via Longo

Via della Battaglia

Via G.P.L. da Palestrina

Caratteristiche

Pur in continuità si distinguono in quan-

to il primo, fortemenete costruito, ospita giochi e scuole, mentre il secondo rimane un'oasi più naturale

► PARCO DI FORTE BANDIERA

[Savena]

Ingressi

Via Monte Donato

Ca' i Fantoni Vecchi

Via Gaibara

Caratteristiche

Tipico parco estensivo, ospita filari di alberi da frutto, siepi, zone boschive, ed offre belle vedute di Bologna, Rastignano e dei colli fino al Reno

► PARCO DEL PALEOTTO

Ingressi

Via del Paleotto, a Rastignano (ss 65)

[Savena]

Caratteristiche

Situato su versante sinistro del Savena, è visitabile soltanto a piedi, ed offre diversi sentieri oltre ad aree attrezzate con panche e tavoli

► PARCO DI VILLA ALDROVANDI MAZZACORATI

[Savena]

Ingressi

Via Toscana

Via Lelli

Caratteristiche

Giardini all'italiana con due fontane ornate da alberelli di arancio spinoso,

rose antiche e siepi. Viali alberati, zone d'ombra e panchine

► PARCO DEI CEDRI E LUNGO SAVENA

[Savena]

Ingressi

Via Emilia Levante

Viale S. Cavina

Via Cracovia

Via Longo

Via Mario

Caratteristiche

Ampi prati, macchie alberate e boschetto accompagnano il torrente Savena, che lo delimita a sud est. Tra alberi e arbusti, grande varietà vegetale





Quartieri



URP CENTRALE COMUNE DI BOLOGNA

Piazza Maggiore, 6 - Tel. 051/ 203040
Orari: da lun. a ven. dalle 8 alle 19.30
sabato dalle 8 alle 14
domenica e festivi chiuso

ELENCO URP QUARTIERE

QUARTIERE BORGO PANIGALE

URP - SPORTELLO DEL CITTADINO
Via M. Emilio Lepido, 25
Tel. 051/6418203 - 6418229 - 6418231

QUARTIERE NAVILE

URP - SPORTELLO DEL CITTADINO
- Zona Corticella: via Colombarola, 40
Tel. 051/6388287 - 051/6388514
Fax 051/320640
e-mail: q_navile@iperbole.bologna.it

- zona Bolognina: via Tibaldi, 17
Tel. 051/357385 - Fax 051/369493
e-mail: q_navile@iperbole.bologna.it

- zona Lame: via Marco Polo, 53
Tel. 051/6353600-1-2 - Fax 051/6343000
e-mail: q_navile@iperbole.bologna.it

QUARTIERE PORTO

URP - SPORTELLO DEL CITTADINO
Via dello Scalo, 21
Tel. 051/525810 - Fax 051/525802

QUARTIERE RENO

URP - SPORTELLO DEL CITTADINO
Via Battindarno, 123
Tel. 051/6177803 - 6177845

QUARTIERE SAN DONATO

URP - UFFICIO PER LE RELAZIONI CON IL
PUBBLICO DI QUARTIERE
Via S. Donato, 68
Tel. 051/6337503-505

QUARTIERE SANTO STEFANO

URP - SPORTELLO DEL CITTADINO
Via S. Stefano, 119
Tel. 051/301235 - 301214

URP - SPORTELLO DEL CITTADINO

Via Lamponi, 62
Tel. 051/441311 - 12

QUARTIERE SAN VITALE

URP - SPORTELLO DEL CITTADINO
- Zona Imerio: Vicolo Bolognetti, 2
Tel. 051/276110
- Zona S. Vitale: Via Rimesse, 1/13
Tel. 051/340868 (centralino)

QUARTIERE SARAGOZZA

URP - SPORTELLO DEL CITTADINO
- Zona Malpighi: Via Pietralata, 60

Tel. 051/526324-13 - Fax 051/553300
- Zona Costa Saragozza: Via XXI Aprile, 3
Tel. 051/4390797-96
Fax 051/4390798

QUARTIERE SAVENA

URP - SPORTELLO DEL CITTADINO
Via Faenza, 4
Tel. 051/6279335 - 6279357 -
6279359

SEDI TERRITORIALI DEL SERVIZIO GENITORIALITÀ E INFANZIA:

AREA OVEST

SARAGOZZA - PORTO
Grada - Via della Grada, 2/2
Centralino: Tel. 051/6498461;
Fax 051/6498471

NAVILE

Lame - Via Marco Polo, 53
Centralino: Tel. 051/6353611;
Fax 051/6353619 - 051/6343000
C/o Pol. Lame
Via Marco Polo, 53
Centralino: Tel. 051/706511;
Fax 051/706544

BORGIO - RENO

Lepido - Via M. E. Lepido, 177
Centralino: Tel. 051/4143011;
Fax 051/4143016

AREA EST

SAVENA - S. STEFANO
Lombardia - Via Lombardia, 36
Centralino: Tel. 051/6244611;
Fax 051/6244621

SAN VITALE

C/o Pol. Zanolini - Via Zanolini, 2
Centralino: Tel. 051/2869111;
Fax 051/244083

SAN DONATO

C/o Pol. Pilastro - Via Pirandello, 6/8
Centralino: Tel. 051/2869011;
Fax 051/2869018

C/o Pol. Sacco - Via Sacco, 2
Centralino: Tel. 051/6391111;
Fax 051/249771

AREA EMERGENZA

Viale Vicini, 20
Segreteria: Tel. 051/204327;
Fax 051/203768

TRIBUNALE PER I MINORENNI:

Via Del Pratello, 36
Tel. 051/2964880; Fax 051/230838

AZIENDE SANITARIE

AZIENDA USL CITTÀ DI BOLOGNA, URP
Tel. 051/6584972
AZIENDA OSPEDALIERA SANT'ORSOLA
MALPIGHI, URP - Tel. 051/6361259
ISTITUTO ORTOPEDICO RIZZOLI, URP
Tel. 051/6366544

TRIBUNALE PER I DIRITTI DEL MALATO

VIA BOLDRINI, 18/8 - Tel. 051/244426

*Buona parte delle informazioni
contenute nella Guida possono essere
reperite nei seguenti siti:*

<http://www.ausl.bologna.it/>

<http://istruzione.comune.bologna.it/home/home.htm>

<http://www.comune.bologna.it/>

<http://www.informafamiglie.it/>

*Eventuali integrazioni informative
possono essere inviate al seguente
indirizzo:*

areaservizi@comune.bologna.it



A series of horizontal lines for writing, organized into two columns. The left column has 12 lines, and the right column has 12 lines. The lines are evenly spaced and extend across the width of the page.

